ULTIMA EDIZIONE

STAMPA SERA

TORINO
Anno 76 - Num. 7
Telefoni
dal n. 40-843 al n. 42-849

GIOVEDI' VENERDI'
8-9 Gennaio 1942
Anno XX
(Spedizione in abbonamento postale)

IN ITALIA E COLONIE
ogni numero centesimi 30

INSERZIONI: Prezzi per millimetro di altezza, larghezza di colonna: Annunci commerciali, L. 6 - Finanziari, L. 7 - Necrologie, L. 7 - Nel testo del giornale (tel. 43-209): Arte Cinematografica - Fiori d'arancio - Seguito la cronaca - Divertimenti - Occasioni: L. 30 per linea corpo 8. Pagamento anticipato. - Rivolgersi alla U.F.I. Via Santa Teresa 7, tel. 43-208 - 43-961. Il Giornale si riserva il diritto di rifiutare le inserzioni che ritiene di non pubblicare. — ABBONAMENTI: Italia, Albania, Impero e Colonie: Anno L. 75, Sem. 38, Trim. 20. Estero: Anno L. 175, Sem. 93, Trim. 48. - C. C. P. N. R. 1060.

UFFICI: VIA ROMA - VIA BERTOLA
(GALLERIA DE «LA STAMPA»)

Nuova folgorante impresa dei "mezzi d'assalto,,

IL PORTO DI ALESSANDRIA D'EGITTO VIOLATO

Una nave da battaglia gravemente danneggiata

L'incrociatore "Phoebe,, colpito da aerosiluranti dinanzi a Tobruk è affondato

Il Comunicato italiano

L'arditissimo attacco ai due colossi del mare

BOLLETTINO n. 565

Il Quartiere Generale delle Forze Armate comunica:

Nella notte sul 18 dicembre Mezzi d'Assalto della Regia Marina, penetrati nel porto di Alessandria, attaccarono due navi da battaglia inglesi ivi ormeggiate. Ora soltanto si è avuta la conferma che una nave da battaglia della classe «Valiant» rimase gravemente danneggiata e fu immessa in bacino dove trovasi tuttora.

Relitti ricuperati da nostre unità hanno consentito di precisare che l'incrociatore britannico «Phoebe», colpito da tre siluri dei nostri aerosiluranti davanti a Tobruk — vedi Bollettino n. 548 — è affondato.

Il ghibli che soffia violento ha impedito operazioni di rilievo nella Cirenaica Occidentale.

E' continuata intensa la pressione nemica sui capisaldi di Sollum e Halfaya. Le opposte aviazioni, ostacolate dal maltempo, hanno svolto attività molto ridotta. La nostra aviazione ha attaccato centri logistici, dove alcuni incendi sono divampati. Quella avversaria ha lanciato bombe su Tripoli, causando soltanto danni insignificanti. Prosegue l'azione aerea delle forze dell'Asse contro l'isola di Malta.

Il porto di Alessandria visto dal cielo

Il porto occidentale di Alessandria d'Egitto colto durante una ricognizione offensiva dei nostri aerei. Nel porto sono visibili numerose navi da guerra e mercantili. Oltre la lingua di terra si scorge il Lago Mariut.

La corazzata inglese gravemente danneggiata

La corazzata «Valiant», rimodernata nel 1939, appartiene alla classe «Queen Elizabeth». Stazza 31 mila tonnellate ed è armata di 8 cannoni da 381 millimetri.

Singapore e le Hawai sotto l'incubo degli attacchi del Sol Levante

La flotta anglo-americana del Pacifico prende il mare in cerca di nuovi rifugi

Saigon, giovedì sera.

Da notizie pervenute da buona fonte, si conferma che la flotta inglese dell'Asia orientale ha lasciato Singapore per ignota destinazione.

Le stesse fonti affermano che l'ammiraglio inglese ha ordinato alla flotta inglese di collaborare con le altre navi da guerra alleate dell'Asia orientale.

Ulteriori informazioni qui pervenute nella notte da Singapore confermano che tutte le unità navali inglesi che si trovano nelle acque degli Stretti sono state poste sotto il comando del contrammiraglio Spooner.

Questa notizia è stata comunicata immediatamente dopo la partenza del vice-ammiraglio sir Geoffrey Layton, comandante della squadra navale inglese di Singapore, che ha preso il mare. Si mantiene, però, il più ermetico silenzio sulla nuova destinazione di sir Layton e della sua squadra.

Si apprende, poi, da Sidney che «numerose navi da guerra anglo-americane sono in navigazione verso l'Asia orientale».

Si rivela, infine, che queste navi, all'ultimo momento, hanno ricevuto istruzioni radio di procedere per altra destinazione, anzichè dirigere verso Singapore.

E' impressione, negli ambienti navali, che questo movimento navale sia originato dalla preoccupazione di cercare per le tante tartassate flotte alleate nuovi rifugi, meno pericolosi ed esposti di quelli delle Hawai e di Singapore. Si crede, poi, negli stessi ambienti, anche in connessione con la nuova situazione politica creatasi fra l'Australia e gli Stati Uniti, che le forze navali anglo-nordamericane del Pacifico vengano concentrate a Port Darwin o in qualche altro porto australiano.

NELLE FILIPPINE

Violenti attacchi contro Corregidor Mariveles e Bataan

Manila, giovedì sera.

I giapponesi procedono alla rapida riorganizzazione civile della zona di Manila.

Vargas, ex-segretario del Presidente del Governo delle Filippine, è stato nominato sindaco di Manila ed ha dichiarato che farà di tutto per contribuire dal suo nuovo posto alla creazione della grande Asia. Vargas è stato chiamato alla carica di sindaco con votazione plebiscitaria di tutti i filippini rimasti nella capitale, dopo la fuga di Quezon, ed ha già concluso un accordo per l'amministrazione della capitale con le autorità militari nipponiche.

Un comunicato del Quartier Generale Imperiale ha confermato, intanto, l'occupazione, avvenuta fin dal 3 gennaio, della base navale nord-americana di Cavite, nella baia di Manila, occupazione che significa l'accerchiamento dello smantellamento del forte di Corregidor, la cui reazione anti-aerea ormai ha ritmo di agonia.

Continuano, frattanto, gli attacchi contro le forze americane trincerate nella piazzaforte di Manila, mentre, nella penisola di Bataan, reparti meccanizzati a forza aerea continuano ad infliggere perdite al nemico.

Un comunicato ufficiale informa, poi, che idrovolanti nipponici hanno condotto un forte attacco sull'isola di Corregidor e su Mariveles, danneggiando gravemente le installazioni difensive dell'isola e di quella base. Cinque velivoli nemici sono stati abbattuti in duelli aerei.

Dalle trasmissioni delle radio nord-americane si apprende, infine, che il Dipartimento della Guerra di Washington ha annunciato che i giapponesi sferrano sempre più violenti attacchi contro le superstiti forze di Mac Arthur e che Corregidor è continuamente battuto da vere tempeste di ferro e di fuoco ad opera degli aerei nipponici.

L'accerchiamento delle truppe britanniche ulteriormente serrato nel Selangor

TOKIO, giovedì sera.

Il «Gran Quartiere Imperiale» pubblica il seguente bollettino:

Le forze nipponiche che hanno occupato Brunei hanno effettuato, il giorno seguente, la completa occupazione dell'isola di Labuan, alla foce del fiume Brunei, e stanno estendendo ora il campo delle loro operazioni.

Un'energica azione bellica è stata condotta nella breve regione tra il Perak e lo Stato di Selangor dalle forze nipponiche che hanno ulteriormente serrato l'accerchiamento delle truppe britanniche.

LA SITUAZIONE

La guerra

Breve riassunto dell'odierna cronaca di guerra: in Libia continua il violento attacco delle artiglierie nemiche contro le nostre posizioni di Sollum ed Halfaya; in Crimea lo sbarco delle truppe russe a nord di Sebastopoli è stato stroncato; nel Pacifico perdura l'estrema resistenza americana nelle Filippine ed il vasto ripiegamento inglese nella penisola di Malacca. Wavell dedica a questo ripiegamento tutta la sua scienza di temporeggiatore.

Roosevelt

Il «Presidente» ha annunziato che produrrà 60.000 aeroplani quest'anno e 120 mila nel 1943, sei milioni di tonnellate di naviglio nel 1942 e dieci milioni il prossimo anno e così via. Roosevelt vuole spendere 56 miliardi di dollari per oscurare il mare, il cielo e la terra di armi americane. Se i dollari e le statistiche fossero capaci di vincere le guerre, oggi gli S. U. già dominerebbero i cinque continenti.

L'89 ed il '17

Gli anglo-sassoni sanno che non potranno vincere la guerra nè militarmente nè col blocco. Militarmente l'Europa ed il Giappone sono inaffferrabili, economicamente possono vivere, lavorare, armarsi e combattere anche senza le importazioni transoceaniche. Gli anglo-sassoni sperano di vincere con la rivoluzione. Una rivoluzione in Europa che si ispiri, come quella di Kerensky, agli «immortali principii» dell'89. Anche Stalin non ha che una speranza: la rivoluzione, non quella dell'89, ma la rivoluzione leninista dell'ottobre del 1917. Questa diversa speranza tra i comunisti ed i loro alleati borghesi è un seme che, tosto o tardi, darà dei frutti. Dei frutti avvelenati per la coalizione nemica.

Kuala Lumpur occupata

TOKIO, giovedì sera.

Kuala Lumpur, la capitale del caucciù, che da qualche giorno era internamente circondata dalle forze giapponesi, è stata occupata da una colonna nipponica.

Un altro Stato della Malacca, quello del Selangor, passa, così, sotto il controllo del Giappone.

Gli attacchi aerei a Rangun

Tokio, giovedì sera.

Il Quartiere Generale Imperiale comunica:

L'aviazione dell'Esercito giapponese ha compiuto, il 4 gennaio, nella notte sul 5 e all'alba del 6, dei bombardamenti sul campo d'aviazione di Mingaladaw, a nord di Rangun. Sono state colpite aviorimesse e sono stati causati incendi in altri obiettivi militari. Il 4 gennaio, in combattimenti aerei, sono stati abbattuti sei aeroplani nemici.

Grandiosa parata dinanzi al Tenno

La situazione del Pacifico capovolta in un mese di guerra

Tokio, giovedì sera.

Presente l'Imperatore, si è svolta stamane nella piazza d'armi di Yoyogi, a Tokio, una grande parata [illegible]. Alla sfilata hanno assistito anche i membri del Governo, gli Addetti militari stranieri e un pubblico di oltre centomila persone.

Davanti al Sovrano sono sfilati [illegible] soldati d'ogni arma e un centinaio di carri armati, mentre, nel cielo, si svolgeva una parata aerea di 500 apparecchi militari.

La stampa, intanto, continua a pubblicare notizie da Manila che ha ora riassunto un aspetto tranquillo di vita cittadina.

Il *Japan Times Advertiser*, commentando le cinque vittorie giapponesi delle isole Raway, di Guam, Wake, Hong Kong e Manila, afferma che esse hanno trasformato il mondo in un solo mese. Infatti, esattamente un anno fa, il Giappone assunse il compito di liberare l'Asia Orientale dalla dominazione anglo-americana.

Il giornale ricorda gli avvenimenti fondamentali che hanno avuto luogo [illegible] questo breve periodo e cioè l'annientamento della flotta americana del Pacifico, che costituisce la fine del potere americano su quell'Oceano almeno per un lungo periodo e allontana con un colpo solo l'immediata minaccia dell'interferenza americana sia in Asia che in Europa, la distruzione della flotta britannica in Asia Orientale che assicura le comunicazioni giapponesi per il fronte della Malesia eliminando ogni aiuto diretto a Singapore e assicurando il successo alla campagna nipponica del sud.

Il giornale sottolinea, poi, che la caduta di Hong Kong costituisce la fine di un secolo di prepotenze britanniche in Cina ed è, per conseguenza, fonte di gioia per tutti coloro che desiderano la libertà dei popoli asiatici.

L'occupazione di Manila, infine, significa il primo netto arresto all'ondata dell'espansione americana verso le rive dell'Atlantico e del Pacifico, mentre rappresenta, in pari tempo, l'alba di una nuova era per il popolo delle Filippine.

Il giornale osserva, poi, che la occupazione dei due terzi della penisola di Malacca e la prossima caduta di Singapore hanno pure importanza enorme.

Tutte queste vittorie rappresentano un mutamento dello «status» delle razze dell'Asia Orientale e, nello stesso tempo, ammoniscono che il Giappone ha appena cominciato ad adempiere al proprio compito, in quanto la sua mèta è la creazione di un nuovo sistema mondiale che assicuri la prosperità economica e l'autonomia politica, attraverso la reciproca cooperazione, a tutte le Nazioni liberate dal giogo della dominazione anglo-americana.

La imponente protezione dei convogli nipponici che hanno sbarcato truppe nell'isola di Luzon

Rio de Janeiro, giovedì matt.

A quanto si apprende da Washington, l'ammiraglio Robinson, parlando davanti alla Commissione della Marina del Senato, ha dichiarato che la protezione navale dei trasporti nipponici che hanno effettuato gli sbarchi nell'isola di Luzon era così imponente, che i sottomarini americani non sono stati assolutamente in grado di impedire le operazioni di sbarco.

IL COMUNICATO TEDESCO

L'aviazione germanica batte senza tregua posizioni e retrovie russe

Berlino, giovedì sera.

Il Comando Supremo delle Forze Armate comunica:

Nei settori centrale e settentrionale del fronte, il nemico ha ripetuto, anche ieri, i suoi attacchi, subendo sanguinose perdite. In alcuni punti, i combattimenti continuano.

L'aviazione ha attaccato efficacemente banchine e navi nel porto di Feodosia. Sui rimanenti settori del fronte, l'aviazione ha continuato le sue efficaci azioni contro gli attaccanti sovietici e contro le retrovie del nemico.

Davanti alla costa orientale della Scozia, aerei da combattimento hanno affondato, di giorno, un vapore mercantile di 5000 tonnellate e ne hanno danneggiato gravemente un altro.

Nell'Africa Settentrionale, vivace attività dell'artiglieria nemica nella regione di Sollum. Negli altri settori del fronte, nessuna operazione degna di rilievo.

Sono continuati con successo gli attacchi aerei su aerodromi britannici dell'isola di Malta.

Nelle prime ore della mattinata del 7 gennaio, alcuni aeroplani britannici hanno lanciato, senza discriminazione, delle bombe su località della Germania occidentale e sul litorale della Germania del Nord. Non sono stati causati danni.

SPORT

CALCIO D'ATTUALITA'

Il Torino a Bergamo

Una trasferta preoccupante... - Banfi fonna contrattacco nella Juventus

La vittoria sul Milano è stata accolta, in casa granata, come il segno sicuro della «ripresa» della squadra. Il secondo tempo della partita è stato tale da far dimenticare il primo ed è rimasta in tutti l'impressione che il Torino, trovato alfine il filone d'oro del suo gran gioco, possa ora bravamente lottare per la conquista di una posizione d'avanguardia. Il pareggio di Roma ha dato l'avvio alla squadra; il successo sul Milano ha ridato fiducia ai giuocatori, ai dirigenti, ai tifosi. L'innesto di Milano al centro della mediana è risultato provvidenziale perchè il giuocatore, che già tenne tale ruolo in più di un'occasione prima di passare al Milano ed alla Fiorentina, se pure non ha il fisico del centrosostegno-tipo, ha però tanta vitalità, tanta volontà, tanto ricorso tecniche, da poter rivelarsi un perno prezioso. Domenica, dediti Ferrini e Piacentini al marcamento di Boiano e di Rosellini (un po' di «sistema», adottato alla chetichella) Ellena, sia pure con l'aiuto di Baldi e di Cadario, si è trovato a dover fronteggiare un trio Antonini-Boffi-Cappello che potrà essere accusato di scarso rendimento ma che, quando fa giuoco, è difficile da fermare in fretta; ha battuto, ha basso e tarchiatello, con quegli spilungoni e di ha regolarmente fermati

Formazione inusitata

Adesso, però, ci si può chiedere se il Torino è migliorato al punto da poter passare senza guai domenica prossima a Bergamo. L'Atalanta va forte da cinque settimane e, dopo aver pareggiato in casa con la Roma, ha battuto il Milano, la Fiorentina, il Venezia e preso un punto a Trieste. Cinque risultati ottimi e, diciamolo pure, sorprendenti, che hanno fatto passare i neroazzurri dalle ultime alle prime posizioni della classifica. Per rompere questa serie di affermazioni atalantine il Torino dovrebbe essere in grado di giuocare a ritmo pieno, con efficienza totale. Per prepararsi convenientemente a così importante confronto i granata si sono allenati ieri con le riserve. Mancavano Petron e Gabetto, che però saranno in squadra domenica, ed il trio di difesa ha giuocato un tempo contro la mediana e l'attacco della «prima». La squadra ha fatto conoscenza con il terreno pesante e le reti segnate sono state parecchie. A prova compiuta è stato deciso che la formazione per Bergamo sarà la stessa di domenica scorsa.

Alla Juventus il risultato della partita di Milano è stato un nuovo campanello d'allarme dopo la facile vittoria conseguita sulla Lazio. Per quanto lo scarto di punti sia da considerarsi sproporzionato alle vicende del giuoco, pure i dirigenti si preoccupano per il rendimento troppo saltuario della squadra.

Dopo attento esame della situazione i dirigenti hanno convocato i giuocatori e detto loro che da essi si attende, per l'avvenire, non solo un maggior impegno, ma soprattutto un miglior rendimento. Il sestetto mediana-difesa non verrà toccato perchè gli elementi che lo compongono sono di tale classe da poter dare affidamento; i cambiamenti si verificheranno ancora una volta all'attacco. Dal nuovo schieramento viene ora esclusa Varglien II per far posto a Banfi che riprenderà il suo posto di contraviandi, con conseguente spostamento di Luchi alla mezz'ala sinistra. All'estrema resterà Varglien I, non solo perchè l'anziano «capitano» ha mostrato di saperci stare bene al ruolo, ma anche perchè in condizioni di forma di Colaussi non sono tali da rendere possibile il suo rientro.

Bo al Genova

Su questo schieramento i dirigenti juventini si dicono decisi ad insistere, comunque vadano le cose. Si usi vedere se proprio non è possibile ottenere da Banfi un soddisfacente rendimento e si spera che l'ex-modenese, confermato in squadra, possa alfine affermarsi. Se così non fosse si ricorrerebbe infine a qualche giovane elemento, suscettibile di miglioramento. Le restanti partite del girone di andata non sono fra le più difficili e dovrebbero permettere ai bianconeri di sistemarsi convenientemente. Attendiamo con fiducia la Juventus a questa nuova prova: chissà che non vengano anche per noi i giorni buoni.

Mario Bo, tipico prodotto del calcio torinese, ex-granata, ex-bianconero, dopo un'inattività protrattasi per lunghi mesi, è stato ceduto dal Genova e, avendo avuto modo in questi ultimi tempi di allenarsi intensamente, potrà quanto prima esordire in maglia rossoblu, avendo per compagno di squadra Allasio, altro torinese emigrato nella Superba. Bo ha già sostenuto una prova, a Rapallo, il 1° gennaio, ed ha mostrato di essere ancora, sebbene non più giovanissimo, un'ottima ala di valore. Gli sportivi torinesi augurano, a quello che è stato per tanti anni un loro beniamino, buona fortuna.

Luigi Cavallero

STAMPA SERA

CRONACA

STAMPA SERA

Un problema di vivo interesse

Fabbriche e maestranze del cioccolatto

Come assicurare la continuità del lavoro a tremila operai di ambo i sessi — Le proposte degli industriali e quelle dell'Organizzazione dei lavoratori

Dall'industria dolciaria torinese, che ha titoli di priorità e di fama consolidata su tutta l'Europa, traggono i mezzi di vita migliaia lavoratori, tra uomini e donne, con prevalenza di queste ultime; metà sono addetti al ramo che chiameremo cioccolattiero e metà a quello della biscotteria e delle caramelle: i primi trovano sono esposti ad essere in massima parte licenziati nel giro di due o tre mesi in conseguenza del decreto che a datare dal principio dell'anno vieta l'uso delle mandorle e della nocciole nei prodotti di loro lavorazione e che, esaurite le scorte, indurrebbe le fabbriche a chiudere i battenti. Qui sorge però una domanda: questo provvedimento che, mentre colpirebbe al cuore l'industria di cui si tratta nella sua specialità più tipicamente locale — il cioccolatto — gettandola nel contempo sul lastrico un numero così cospicuo di operai con i relativi impiegati, avrà rigoroso corso, o si troverà invece il temperamento che salvando le superiori ragioni dello Stato, suggerite dalle necessità della guerra, consenta la continuità della produzione?

Gli industriali, giustamente preoccupati, si sono rivolti all'Autorità competente, invocando la modifica del decreto in base al contingentamento delle materie prime colpite, e in via subordinata la sospensione del decreto stesso per ragioni tecniche. Non sembra tuttavia che l'esito sia stato soddisfacente. Senza darsi vinti, gli industriali hanno insistito, ma con argomentazioni che sono state giudicate inefficaci, perchè troppo rispettate. Bisognava, si aggiunge, scegliere proposte più pratiche e su questo terreno è intervenuto *Il Maglio* con una diffusa e chiara trattazione del suo collaboratore Luigi Giorgi. Il giornale dei Sindacati dell'industria, che è diretto dal Segretario dell'Unione, cons. naz. avv. Emilio Balletti, per conseguire lo scopo, in difesa della posizione dei lavoratori, riteneva indispensabile: l'abolizione degli articoli di lusso; l'adozione di un tipo unico di cioccolatto avente precise caratteristiche tecniche; la formazione di pezzi da grammi 50, 100 e 200; la fissazione dei prezzi del prodotto nei vari passaggi; il contingentamento delle materie prime; la fabbricazione di tutti i prodotti autarchici.

Abbiamo voluto attingere alla fonte elementi chiarificatori sui punti esposti e riproduciamo obbiettivamente le risposte avute.

Una seria disciplina nell'industria dolciaria — ci si è detto — non è realizzabile se non col divieto di fabbricazione di tutti gli articoli di lusso, i quali abbondano ancora sul mercato, mentre difetta un tipo popolare di cioccolatto. Precisiamo. Non si può definire «articoli di lusso o di fantasia» tutta la svariatissima produzione esistente. Le «fantasie» devono essere suddivise in «non autarchiche» e «autarchiche», e in «autarchiche», notoriamente vendute a circa metà di tale prezzo. Il divieto consentirebbe di convogliare tutto il cacao ancora disponibile verso una sola produzione di larga utilità, quale sussidio alla alimentazione; e sarebbe un provvedimento disciplinatore e moralizzatore, perfettamente intonato ai duri tempi della guerra.

Col tipo unico di cioccolatto, il consumatore avrebbe la certezza dell'assoluta commestibilità del prodotto, e si faciliterebbe inoltre la fissazione dei prezzi. La stessa Unione dei Sindacati dei lavoratori ha incoraggiato studi ed esperimenti che sono ormai entrati nella fase definitiva. (Al qual proposito dobbiamo aprire una parentesi per attestare che avendo assaggiato noi pure il tipo unico di cioccolatto proposto, lo abbiamo trovato di gusto eccellente).

L'adozione delle pezzature medie avrà per effetto di consentire una leggera economia di grassi, e quanto alla fissazione dei prezzi la richiesta si definisce da sè.

Il contingentamento delle materie prime permetterebbe la prosecuzione dell'attività industriale sia pure in misura limitata, rendendo possibile l'utilizzazione dei pastoni semilavorati, che per essere adoperati all'unico scopo possibile — vale a dire la *fabbricazione del cioccolatto* — hanno molte volte ancora bisogno dell'integrazione di nocciole e di oli. Ecco allora apparire l'insufficienza della richiesta subordinata degli industriali circa la sola sospensione del decreto. Certe aziende, per porre mano ai pastoni semilavorati, necessitano altresì delle *materie prime* consentite il 24 dicembre. Onde, per evitare qualsiasi speculazione, è preferibile puntare sul contingentamento.

E veniamo al prodotto autarchico. La concessione di fabbricazione riguarda sia le *tavolette*, sia le *fantasie*. «Nella nostra proposta — ci si è affermato — noi, come è stato erroneamente interpretato, non abbiamo messo limitazioni; ma anche di tale prodotto riteniamo sia necessario fissare i prezzi per evitare che le materie prime contingentato siano indirizzate verso la produzione di maggior profitto. Oltre i benefici già accennati, la nostra proposta consentirebbe pertanto: 1) il lavoro nei reparti di confetteria producenti articoli autarchici e quello negli annessi reparti di sviluppo, di «sostolagio» e confezione; nessun prodotto, per assicurarne la conservazione, potrebbe essere venduto nudo, come avviene per gli articoli di lusso; 2) il lavoro nei reparti delle tavolette autarchiche; 3) il lavoro nei reparti di sviluppo annessi a quelli delle tavolette.

E secondo i camerati che ci sono stati cortesi di questo delucidazioni, questo sarebbe già molto, sia per i lavoratori, sia per le aziende, la cui causa trova oggi uno dei più tipici accostamenti collaborativi.

f. g.

IN CITTA'

BIOLETTO ha visto

PALINE DI NOTTE

— Io, di notte, ho paura di imbattermi nelle paline.

— Io ho anche paura di incontrarmi con i vandali che le abbattono.

Carne per malati

Via della Rocca 2; via Belletia 29; via S. Gennaro 2; via Bacchi 46; corso Orbassano 4 bis; corso Re Umberto 72; via Cellini 37; via Nizza 33; via Della Ghiaceiaia 43; via Principi d'Acaia 18, via G. Bertrand 18; via Vigone 16; corso Sebastopoli 62; corso Italia Balbo 96; via S. Giulia 46; corso Regina Margherita 74; via S. Ambrogio 4; via Verzellone 176 bis; via Stradella 150; corso Giulio Cesare 85; strada Bertolla 139 bis; via Cassala 135; via Livorno 4; corso Giulio Cesare 173; via Piave 10.

LA COMMESSA INTELLIGENTE

O la borsa o il portafogli...

E' questo uno dei più eleganti negozi della città in fatto di borse e borsette. Le signore più raffinate possono trovarvi ogni specie di complicati «modelli» (si chiamano così come se fossero copricapi), e i loro consigli lasciano alla lettura dei cartellini eleganti, accanto ai quali sono indicati i prezzi. Un negozio modernissimo, nella via più centrale, dalla cui vetrina, salvando lo sguardo estasiato [illegible] prezzi potete osservare l'interno del negozio stesso dove due servizievoli dolci sorridenti commesse bionde sono pronte a abbigliarvi nel caricarvi — una volta che siate entrati nel negozio — dei loro fascinosi raggio d'azione gli innumeri oggetti di cui non parlavate affatto d'aver bisogno.

Sono le sei di sera e prima che l'oscurantismo nasconda alla vista delle appassionate le gigantesche borse e le minuscole cosettine in cui non entra che una chiave d'accenditore e il fazzolettino (le donne non conoscono mezze misure), molte donne si sono incollate al vetro adocchiando il modello che andrebbe bene con la loro pelliccia. Dai particolari si conosce la donna elegante. Molte sono le donne eleganti ferme a guardare.

Ne giunge ancora un'altra.

* *

Alta, bionda, con pelliccia marrone. Cappellino, scarpe e borsetta (accessori) elegantissimi. Occhi azzurri.

Fino stranissimo non osserva le bocsette esposte. Non aveva affatto l'intenzione di fermarsi davanti alla vetrina, ma passando di lì, ha avuto un sussulto, si è fermata; si è avvicinata. La sua alta statura le permette di dominare le altre curiose. I suoi occhi azzurri devono essere abituati di una visibilità accellentissima. Da azzurri poi sono diventati ora gelidi per il contenuto furore.

La signora entra nel negozio e si avvicina al banco dove una delle commesse sta servendo un signore. Mostrandogli alcune borse eleganti.

— Buona sera caro — dice la signora, tenta entrata, avvicinandosi al signore intanto all'acquisto.

— Buona sera... ed — fa egli visibilmente turbata.

— Come mai? — interroga la signora. — Regali? — e i suoi occhi rimbrano lame.

— Cercavo un portafogli per me — spiega il signore. — Ne ho proprio bisogno.

— E questa borsetta? — indaga la consorte guilloliosa.

— Niente. Non c'entrano — interviene a questo punto la commessa. — Sono quelle che faceva vedere ad una signora che ho servito prima... Allora — continua rivolgendosi al signore in imbarazzo — volete vedere un tipo di portafogli di coccodrillo? Ne abbiamo dei bellissimi.

* *

Una ragazzina intelligente codesta commessa. Intelligente oltre che astuta. Un biondino che piscia l'erba. Con dei denti prodigiosi, piccolini, come perle. Se la ridera allegramente raccontandoci il fatto dei portafogli del signore sorpreso dalla consorte mentre stava facendo illeciti acquisti.

— Vuoi vista io la signora — ci spiega. — Mi farai la [illegible] in borsetta. Oh caro, avrei detto, che gentile passatore! Che bella borsetta! Volevi farmi un'improvvista, neverro? Così si fa con gli uomini, mio caro, con gli uomini di quella specie!

Giustizia assaggia la medesima

La legione dei RR. CC. della Borgata Lingotto era stata avvisata che una donna dall'aspetto e dai modi di una «mantificatura» andava presentandosi in varie case di via Nizza chiedendo agli inquilini un obolo, del valore non inferiore a L. 4, ch'ella diceva destinato ai feriti. Le operazioni per il rintracciato della sconosciuta davano esito positivo. La donna, identificata per la ventinovenne Giuditta D'Amario, vedova artigiana, fu denunciata per la continuazione del reato di truffa. La D'Amario è stata condannata dal Pretore avv. Brasi (P. M. avv. Santacroce; dif. d'ufficio avv. Figari, canc. dott. De Luna) a un mese di reclusione e a 350 lire di multa col beneficio di legge.

L'arresto di uno specialista in furti ai carrettieri

Anche uno straccivendolo ricettatore preso in trappola

I carabinieri della compagnia interna hanno arrestato uno specialista in furti a danno di carrettieri.

Si tratta di certo Orsello Rodolfo di Francesco, di 22 anni, abitante in via Palazzo di Città 18. Costui ha infatti al suo attivo tre condanne per furto, l'ultima delle quali terminò di scontare nel mese di novembre scorso.

In dicembre però egli si rese responsabile di altri tre furti: rubò due coperte per cavalli ed una giacca in danno di carrettieri i quali, per recuperare la merce loro in consegna, furono obbligati a lasciare momentaneamente incustoditi i loro veicoli.

Per ricettazione è stato arrestato lo straccivendolo Ferrari Angelo fu Luigi, abitante in via Franco Bonelli n. 2, anch'egli noto alla giustizia. In casa di costui sono stati sequestrati inoltre 5 kg. di tubi di stagno, la cui provenienza deve ritenersi furtiva e 50 kg. di piombo non denunciati al competente ufficio.

Quale correa dei Ferrari è stata denunciata la di lui moglie, Longanizzi Caterina.

Lucilla Antonelli alla "Pro Cultura,,

Domani venerdì, alle ore 16.30, nella sala sociale della Pro Cultura Femminile, in via Cernaia 11, Lucilla Antonelli parlerà sul tema: «Elogio della gentilezza».

L'assemblea dei Parroci

L'Associazione dei parroci della Diocesi che normalmente tiene nella prima quindicina di gennaio una delle sue assemblee annuali, ha deciso di non tenere la consueta adunanza. Sarà tenuta in altra circostanza.

Sono nati

Nascite denunciate il 7 corr.:

Leccacorvi Giorgio, Odasso Antonio, Zanotti-Cavazzoni Giovanni, Guzia Clara, Frigo Francesco, Gallina Maria, Lamarca Maria, Martinetto Rosalba, Calcaprina Maria, Bargetto Maria, Chiolerio Luciano, Martano Maria, Di Pompa Rosetta, Vinato Luciana, Cerato Luigi, Camurati Gianni, Cravero Adriana, Sacco Giuseppe, Fazi Luisella, Panero-Pier-Carlo.

COMUNE DI TORINO

7 Gennaio 1942-XX

NATI	29
MORTI	28
MATRIMONI	13

STATO CIVILE

7 Gennaio 1942-XX

Accolini Clemente m. Fabia, a. 87, da Roma, c. Regina Margh. 125 - Allegretti Raffaele m. Mazzoli, a. 69, da Asti, v. S. Domenico 17 - Perla Michele m. Salvato, a. 61, da Matera, v. Massimi 123 - Palestrino Teresa v. Genoa, a. 72, da Nizza Monf., v. Belfiori 99 bis - Cerrato Sebastiano m. Stefano, a. 70, da Torino, str. Al Lanzini 240 - Perrero Elisabetta v. Bertolino, a. 70, da Bra, c. Raffaello 70 - Bravetta Giovanni fu Agapito, a. 78, da Moncalieri, v. Nizza 35 - Passo Carlo di Attilio, m. 3, da San Secondo, v. Cumiana 50 - Carnier Candido fu Pietro, a. 76, da Brichierasio, v. M. Polo 7 - Chiarle Giuseppe ved. Ghiotti, a. 76, da Alessandria, v. Cappellina 12 - Mossi Francesca ved. Vigo, a. 82, da Racconigi (Cuneo), v. Garibaldi 14 - Tonelli Davide m. Bonino, a. 81, da Frisco d'Asti, str. Vicoli 200 - Palmero avv. Alessandro fu Giovanni, a. 75, da Castelnuovo Don Bosco, v. Gioberti 40 - Bussi Teresa ved. Aicardi, a. 81, da Calosso d'Asti - Bruna Alessandro fu Michele, a. 39, da Casale - Tos Romeo Giovanni di Giuseppe, a. 20, da Treviglio - Lanzavecchia Vincenzo ved. Cordola, a. 71, da Mombercelli - Novello Agostino fu Angelo, a. 61, da Pino d'Asti - Bellavoro-Pellizzi Elda m. Rocchiano, a. 51, da Casalli - Ferrero Maria-Angela m. Genova, a. 57, da Chivasso - Bussi Carlo fu Giovanni, a. 76, da Carmagnola - Olivero Leopoldo di Edoardo, a. 2, da Torino - Parisi Tommasina Maria ved. Magliano, a. 74, da Torino - Beppo Guglielmo m. Pannetti, a. 52, da Bertonico - Lodigiano Caterina m. Olivero, a. 48, da Giaveno - Segre Filippo fu Salomone, a. 80, da Casale Mont. - Grande Margherita ved. Palmero, a. 58, da Torino - Bonavero Maria m. Malandra, a. 62, da Bielle - Armando Rosa, a. 2, da Modena - Fina Anna-Cristina ved. Ausilio, a. 75, da Avigliana - Fiorio Giuseppe fu Matteo, a. 77, da Torino - De Pra Pietro di Giovanni, a. 24, da Trausano.

Ricordate che...

LO STATO CIVILE ha registrato:

	Nati	Morti	Matrimoni
TORINO	20	36	13
MILANO	24	56	45

IL SOLE sorge domani vedendi 9 reale (8-356) alle ore 8.6; tramonta alle ore 16.5. - **La LUNA** alle 13.45.

ANNIVERSARI. — Morte di Vittorio Emanuele II (1878).

L'ORCHESTRO DEL S. — Mentre Marmaria formerà un buon aspetto. Nettuno facilitando le intuizioni, la modernità e gli occultisti, riceverà un raggio quadrato di Marte che incliverà alla turbolenza, all'egoismo, alla menzogna, alla calunnia, e non favorirà i viaggi. Altre dissonanze lunari su Saturno ed Urano contribuiranno a capovolgere i nostri programmi, soliamo dopo le ore 20 spariranno le cattive influenze, e la benevolenza celeste ricadrà particolarmente sulle attività dei nativi del Cervelli e della Bilancia.

MARIO RIGATO.

TESSERAMENTO. — Da domani, fino al 15, è in distribuzione un nuovo ogni tessera.

I SANTI DEL G. — S. Giustina martire, S. Giuliano martire.

FUNZIONI DEL S. — S. Carlo (terzo giorno delle Quarantore minori): ore 8 Messa con esposizione del SS., 17,30 rosario, benedizione. - Ss. Martiri: continua la novena in preparazione alla festa dei Ss. Martiri Salutare Avventore e Ottavio: 17,45 rosario, predica del P. Cavriani, benedizione. - Funzioni dei venerdì: S. Francesco d'Assisi ore 7; Misericordia ore 9; S. Giuseppe ore 17; S. Maria delle Rose ore 17,30 e S. Rita Domenica ore 9; Rosa a S. Vincenzo Ferreri.

FIERE DEL G. — Rocchetta Ligure, Murazzano.

NUMERI E SPERANZE. — La data dell'estrazione ritarda: Bari 1 nott., Cagliari 39, Firenze 28, Genova 56, Milano 16, Novara 33, Palermo 18, Roma 4, Torino 43, Venezia 7. Numeri più in ritardo: nelle 8 ruote: 62 e 70 da 8 sett. Ambi più in ritardo col 62: Bari 62-84 dal 1901; Firenze 62-37 dal 1906; Milano 62-68 dal 1896; Napoli 62-43 dal 1908; Palermo 62-74 dal 1893; Roma 62-66 dal 1914; Torino 62-30 dal 1937; Venezia 62-47 dal 1907.

Si sono sposati

Matrimoni trascritti il 7 corr.:

Bonelli Angelo, sottuff. R. A., Ferrua Maddalena, modista.

Capotosto Aniballo, sottuff. R. A., Peiseri Pina.

Galtanco Augusto, ingegnere, Sioni Maria Rosa.

Cigri Pasquale, impiegato, Bertone Giovanna.

Cocleano Giuseppe, autista, Titi Caterina, operaia.

Salvano Giovanni, impiegato, Calvamasso Maria, impiegata.

Fiora Augusto, meccanico, Biasotti Giuseppina, tipografa.

Franco Vincenzo, operaio, Palmera Teresa.

Calcagno Pietro, tranviere, Migliasso Angela, operaia.

Cillardi Michele, operaio, Borroso Carolina, operaia.

Munarin Pietro, operaio, Tombini Dionisina, operaia.

Berio Giovanni, meccanico, Solenati Ernestina.

Tuoni Alfredo, barbiere, Obligna Antonia, tipografica.

Seguendo la Cronaca

TAPPEZZERIA in CARTA

Vendita diretta al pubblico dalla Fabbrica, via Madama Cristina 126 angolo corso Dante.

PELLICCE — F.lli Giorgi

Fine stagione: mantelli, L. 775 in più. Via S. Franc. da Paola 18.

OGGI SI RIAPRE l'ESPOSIZIONE JESURUM

Come a suo tempo fu comunicato, nei locali dell'Albergo Palazzo Torino, avrà inizio quest'oggi l'esposizione dei merletti Jesurum.

Ritenlamo superfluo sottolineare l'importanza di questa nuova manifestazione artistica, che nel presente momento offre anche la possibilità di ammirare oggetti i quali, benchè sottratti a qualsiasi tesoramento, rappresentano il più squisito ed elegante adornamento della casa e della persona.

TEATRI: Spettacoli d'oggi

CARIGNANO (C.so Ruggeri): ore 21: «Ambizione» di G. Achille.
ALFIERI: ore 21: Navarrini-Lina Gennaro: Vicino alle stelle (popolari).
CHIARELLA: ore 17 e ore 21 Miriam Ferretti e la sua Compagnia.
MAFFEI: 17 e 21 C4 Rivista «Scala d'oro» con Dalma Vinci, Mimì Falletto, Driana e il Balletto intern.

TEATRO VITTORIO EMANUELE

Sabato, 10 gennaio alle ore 21, Graziano Rovere presenta la grande Orchestra ritmico-sinfonica «Cora» di 50 professori d'orchestra, diretta da

SEMPRINI

Silva e Ferraro - il Trio Lescano + 10 artisti + 40 ballerine = 100 esecutori.

E' aperta la vendita dei posti nel Salone de «La Stampa».

Spettacoli cinematografici

VITTORIA: Bismarck (Il Cancelliere di Ferro) con Paul Hartmann. 14,30; 17; 19,30; Luce 21,30; Film 21,36.
AMBROSIO: «La scuola dei timidi» Alberto Rabagliati, Orch. Semprini. 14,40 - 16,30 - 18,20 - 20,10 e 22.
CORSO: «Se non sono matti non li vogliamo» Ruggeri, Gandusio, Falconi. 14,30; 16,46; 19; Luce 21,36; Film 21,50
AUGUSTUS «Teresa Venerdì» Da Rios
CHIARELLA: a) condotiero e rivista
BALBO «Passione» (Barbara Stanwyck, Adolfo Manjou, William Holden).
IDEAL: «All'ombra della montagna» (Idrigoe) e Spettacolo Lalla.
STATUTO: «Il carro fantasma» Mario Bell, Pierre Fresnay, Louis Jouvet.
ALPI: «Dividoo Molnati, Campanini.
NAZIONALE Ore 9, lezione di chimica
MAFFEI: «Peccato di Bogelina» e Riv.
MASSIMO: La prima moglie (Rebecca) Laurence Olivier, Joan Fontaine.
EDISEO: «Piccolo mondo antico».
COLOSSEO: «Luce nelle tenebre».
G. ALBERTO: «Il re si diverte».
FORTINO: «Sfida l'abisso» e varietà
IMPERIALE: «Nozze di sangue».
P. Nuova: Il ragazzo in gambe crescono
PRINCIPE d'Paradiso perduto Gravey
SAVOIA: «Il marito (Nazzari) ore 18.
REX: «I promessi sposi».

Scàmpolo

è un percuotitore infallibile

Figuratevi che ha «battuto» (nelle città dove è stato finora rappresentato) *tutti i «massimi» di incasso di qualsiasi film, nessuno escluso.* Ed è fortuna che si tratti soltanto di uno

Scàmpolo

perchè se si trattasse di una «penna» intera... In realtà

Scàmpolo

è il più grande successo italiano di tutti i tempi ed è dovuto a quattro cause fondamentali.

1) Che la protagonista è

LILIA SILVI

la più simpatica monella d'Italia;

2) Che il protagonista è

Amedeo NAZZARI

il più simpatico attore d'Italia;

3) che la commedia è la più umana e sincera di Niccodemi;

4) Che il regista Nunzio Malasomma ha indovinato in pieno il film.

Scàmpolo

sarà rappresentato sabato 10 al *Reg*, il cinema dei capolavori.

Se non sono matti non li vogliamo un film che parla al cuore;
Se non sono matti non li vogliamo vi divertirà commuovendovi!
Se non sono matti non li vogliamo dalla commedia di Gino Rocca;
Se non sono matti non li vogliamo supervisionato da Nerallo Simoni;
Se non sono matti non li vogliamo magistralmente interpretato da
RUGGERI - FALCONI - GANDUSIO
G. Paolieri, P. Stoppa, V. Vanni.
Se non sono matti non li vogliamo produzione *Cines*, esclusività *Ital*
Se non sono matti non li vogliamo
Oggi al Corso.

ALL'OMBRA DELLA MONTAGNA

(Distribuzione Scalera Film)

Epiche gesta di scalatori, turbinare di passioni umane, eroismi di semplici montanari, nella magnifica interpretazione da parte di un folto gruppo di stupendi attori.

Da oggi, prima visione al

Cine-Teatro IDEAL

Sulla scena: Spettacolo Lalla.

Oggi: Ore 9, lezione di chimica

Domani: La fuggitiva (J. Volori) al *Cinema Nazionale*.

RADIO - TEATRI

Giovedì 8 Gennaio

PROGRAMMI SERALI

ONDE: metri 246,8; 283,5; 420,8; 491,8; 524,5 — Ore 18: Trasmissione per le Forze Armate.
17: 5. Orario - Giornale Radio.
17,35: Concerto del soprano Eugenia Saronna e della violinista Pina Carmirelli.
18: Notizie a cura della viva voce di forti di guerra ricoverati in ospedali militari.
18,15-18,20: Notizie dall'Italiana e notizie sportive.
18,30: Conversazione artistica.
19,40: Musiche giapponesi.
20: S. Orario - Giornale Radio.
20,30: Commento ai fatti del giorno.
ONDE: metri 245,8; 420,8; 491,8; 524,5 — Ore 20,30: Trasmissione dal Teatro Scala di Milano: «Mefistofele», opera in un prologo, quattro atti e un epilogo di Arrigo Boito. Interpreti: T. Pasero, Pia Tassinari, Jolanda Magnoni, G. Simionato, G. Malipiero, V. Palombini, A. Cassevecchi, A. Mercuriali. Direttore maestro Franco Ghione. (Edizione di particolare interesse, questa, trasmessa dalla «Scala» e principalmente perchè ha, quale protagonista, un basso di eccezione quale è Tancredi Pasero, che è poi anche un eccezionale interprete della difficilissima parte. Ma è anche vero che l'opera boitiana conserva ancora qualità e attrattive tali per la quali, tanto una rappresentazione di essa quanto una trasmissione radiofonica, offrano grande godimento. E' vero che di quest'opera concepita da Boito (per trasmissione veramente del poema goethiano (come accadde a Gounod ed a Berlioz) se fu al suo apparire opera di battaglia (tanto clamorosamente alla «Scala», poi, dopo qualche anno trionfò al «Comunale» di Bologna ora è da qualche critico considerata quale un rudero e un cimelio da museo; ma è anche, e soprattutto vero, che la folla accorrente ad ascoltarla pel applaudirla tutte le volte che essa appare in ribalta. E forse è anche vero che il «Mefistofele» resta, e tuttoggi, opera di battaglia, come ebbe a dire recentemente con certa arditezza un critico, se riesce a caregiare (e la farei invidiare) con certe «novità-mistocco» ». — Negli intervalli (1.) circa): Cronaca Commemorazione del sen. Maurizio Maravigna; 2. (21,45 circa): Pio Emanuelli: «Il terzo centenario della morte di Galileo Galilei»; conversazione; 3. (22,45 circa): Giornale Radio.
ONDE: metri 221,1 - 230,2: Ore: dalle 17 alle 20,30 (Vedi prog. prec.).
ONDA metri 280,9: Ore 20,40: «Dalla Terra a Giotto». Viaggio radiofonico attraverso il Sistema Solare. Orchestrina ritmica diretta dal M.o Xeme.
21,25: 6. Concerto del Trio Di Bonis-Zanettovich-Lanza: 1. Beethoven: «Trio in re maggiore», op. 70 n. 1 (detto «Trio degli spiriti»); 2. A. Longo: «Terzo tempo (Presto)», dal «Trio in si bemolle».
22,10: Orchestrina Spagnuoli.
23,45: Giornale radio.

Venerdì 9 Gennaio

PROGRAMMI DIURNI

ONDE: metri 246,8 - 283,5 - 420,8 - 491,8 - 524,5: Ore 7,30: 8. radio.
7,45: Notizie e rassegna dei militari combattenti e dei militari dislocati nei territori occupati dalle nostre truppe.
8-9,15 (onda m. 420,8): Lezione di italiano per gli ascoltatori croati.
10-10,30: Radio scolastica.
10,45: Radio scolastica.
11,15-11,35 (circa): Trasmissione per le Forze Armate.
12,20: Radio scolastica.
13: S. orario - Giornale radio.
13,15: Musiche brillanti dirette dal M.o Petralia.
13,50: Enzo Ferrieri: «Le prime del teatro di prosa a Milano», conversazione.
14: Giornale radio.
14,15: Orchestra d'archi diretta dal M.o Manno.
14,45-18,10: Trasmissione a cura dell'Ufficio prigionieri, rifugiati e servizi connessi della Croce Rossa Italiana: Elenco di prigionieri di guerra italiani.
16: Trasmissione per le Forze Armate.
Giornale radio.
ONDE: metri 221,1 - 230,2: Ore 12,15: Trio Ambrosiano.
12,35: Musica varia.
Trasmissione dedicata agli italiani del bacino del Mediterraneo: Ore 13: S. orario - Giornale radio.
13,15: Concerto del soprano Eva Parlato.
13,30: Riassunto della situazione politica.
13,45: Concerto della pianista Maria Collica.
14: Giornale radio.

Spettacoli

ALFIERI

Sabato: una rivista di Arnaldi e Cavur

Dopodomani sabato, alle 21, Arnaldi e Cavur, i due noti autori di riviste locali... presenteranno la loro nuova rivista «Mi hanno rubato la tessera», in due parti e molti quadri. Del folto gruppo artistico che interpreterà tale rivista, fanno parte Angelo Alessio, Mario Ferrero, Cavur, La Ribelle, Thea Franzi ed Elena Stubling che ha curato le danze e le coreografie. Vi è, inoltre, un balletto di venti ragazze. Direttore d'orchestra il maestro Manuel De Sora.

CARIGNANO

Ambizione, di G. Achille

Ieri sera la Compagnia Ruggeri ha rappresentato la nuova commedia «Ambizione» di Giuseppe Achille. I tre atti hanno tenuto desta l'attenzione, e hanno avuto un lieto successo. Magnifica, completa, esemplare, come sempre, l'interpretazione di Ruggeri, che ha modellato gesti e parole con stile perfetto. E applaudentissima, ferrata, tutta slanciata la gentile Antonella Petrucci; e garbatamente corretto lo Andreotti. Applausi calorosi ad ogni fine d'atto, ed anche a scena aperta; e gli attori evocati più e più volte alla ribalta.

«Ambizione» è replica da questa sera.

PASSATEMPI

CONDOTTIERI

1	2	3	4	5	6
7	8	9	10	11	12
13	14	15	16	17	18
19	20	21	22	23	24
25	26	27	28	29	30
31	32	33	34	35	36
37	38	39	40	41	42
43	44	45	46	47	

NB. - Disporre ciascuna lettera delle parole proposte, rispettivamente nella casella distinta col numero corrispondente. Si leggeranno di seguito il nome e cognome del Condottiero illustrato.

A) 29, 30, 1, 14, 21, 28, 34, 24, 8. = La Reggia d'Italia in Roma
B) 18, 19, 35, 37, 40, 26, 25. = Mobilisco a conchiglia irrorata, che costituisce un ottimo alimento.
C) 13, 47, 39, 43, 31, 6, 22, 10. = Balneario; terraferma intorno a una città.
D) 9, 20, 25, 7, 4, 45, 36, 15. = Faura forbiciata od improvvisa.
E) 12, 38, 3, 2, 17, 35. = Proverbialmente nemico del bene
F) 42, 44, 16, 23. = Grasso del bovini
G) 28, 27, 5, 41. = Qualità morale o fisica che si ricava dalla natura o dalla fortuna.
H) 46. = Urgente, nel linguaggio postale internazionale.

SOLUZIONE del gioco pubblicato ieri

Parole incrociate

Frin

T	O	R	P	E	D	A	E
A	A	■	A	■	A	V	■
R	■	A	■	A	■	I	■
S	U	M	A	T	R	A	■
O	■	C	S	T	■	R	■
■	O	R	■	T	V	■	■
E	■	I	C	E	■	V	■
L	A	C	R	I	M	E	■
I	■	A	I	A	■	N	■
C	I	■	C	■	E	T	■
A	M	A	D	I	O	■	■

Stagione DICEMBRE-MAGGIO
CERVINIA
(AOSTA)
Comode comunicazioni ferroviarie
Collegamento con corriere
dalla Stazione ferroviaria
di Castiglione Dora
SCUOLA DI SCI
FUNIVIA AL PIANO ROSA
m. 3500 - Sempre in funzione
Informazioni:
Azienda Soggiorno
Corriere e presso

Il bacio ed il codice penale

In treno, per istrada, al mare

I baci degli innamorati scambiati su un convoglio in corsa, sotto il portone di una casa, alla finestra di una camera d'albergo, su un'imbarcazione spingentesi al largo, sono stati ritenuti impudichi, ma il Pretore di Como ha assolto due fidanzati che si baciavano lietamente per via

V.

E' lecito baciarsi in stazione all'arrivo od alla partenza di un treno (e nessuno si preoccuperà di ricercare se il bacio è permeato di desiderio o maschiato di lascivia), ma non è consentito baciarsi nella sala d'aspetto di una stazione e, meno che mai, in treno, anche se il convoglio corre a luci spente ed attraversa una galleria terribilmente ed interminabile, anche se il bacio non è intriso di oscenità e costituisce un'espressione, una manifestazione di candida affettuosità, di innocente e fresca tenerezza. La Cassazione è inflessibile in proposito, ed è per questo che la casistica delle circostanze che compromettono o vulnerano la liceità del bacio, in rapporto alla pubblicità dell'ambiente, in relazione alla determinabilità di «luogo pubblico o esposto al pubblico» suscettibile di essere data all'ambiente che fa da sfondo alla fuggevole tenerezza, non si esaurisce con le ipotesi sin qui considerate: l'ufficio, il cinema ecc.

Baci nella notte

Due giovani innamorati erano stati sorpresi da un agente ferroviario mentre si scambiavano rapidi e teneri baci nella sala d'aspetto della stazione di Pisa e, trascinati dinanzi ai giudici, sono stati condannati per oltraggio al pudore. Era notte fonda e la sala, gremita di viaggiatori in attesa della partenza dei treni per Firenze e per Lucca, era immersa nell'oscurità, dalle luci venivano irradiate soltanto all'arrivo od al passaggio dei treni. Tutti erano insonnoliti e nessuno dei viaggiatori che sostavano nella sala si occupava della giovane coppia, la quale, rincantucciata all'estremità di uno dei divani che correvano lungo le pareti, picchiettava il greve silenzio del luogo con il tenero sussurrio di dolci frasi di amore, scandiva il battere lento dell'ore con rapidi schiocchi di baci. Ma della giovane coppia si occupò, con uno zelo che andava probabilmente al di là di quello che egli metteva solitamente nel disbrigo delle proprie mansioni, l'agente ferroviario che di tempo in tempo appariva nella sala per rinecordare le luci e per annunciare l'arrivo od il passaggio di un treno. Egli puntò l'indice contro la coppia e minacciò i fulmini del sacramentale verbale. Invano la fanciulla pianse scongiurò implorò che le fosse risparmiata l'onta della denuncia: invano, la folla stessa dei viaggiatori, protestando di non essere stata lesa nel proprio senso morale dalle tenere espansioni della coppia, intervenne presso l'agente perchè l'episodio non avesse altro seguito oltre il chiasso che la sorpresa aveva determinato.

L'agente ferroviario fu inesorabile: il suo procedere inflessibile e fatale sorse quello di un convoglio allorchè è istradato sui regoli di un binario. Contro la giovane coppia si ebbe la denuncia, e poscia, in pretura, il giudizio, che si concluse con una condanna a tre mesi di reclusione. Contro questa sentenza, tenuta ferma in appello, i due innamorati ricorsero in Cassazione, ma la Corte suprema fu inesorabile, come lo era stato, all'inizio della vicenda, l'agente. «La sala di aspetto di una stazione — sentenziò il Supremo collegio — è luogo pubblico e la sua pubblicità non è esclusa dall'assenza di fatto successo di notte e dall'essere la sala stessa al buio, giacchè vi si trovavano altre persone e la luce veniva riaccesa al passaggio dei treni, onde la visibilità non era del tutto esclusa».

Avventure di viaggio

Cosa di questa decisione della Cassazione è quell'altra secondo cui «lo scompartimento (non riservato) di un treno in corsa deve essere considerato luogo pubblico, ancorchè privo di comunicazione con gli altri scompartimenti contigui ed ancorchè tenuto coi vetri chiusi e le tendine abbassate». Il caso che determinò questa decisione era, a dir vero, più complicato. Un giovane di sentimentalità esuberante ma di una sensualità altrettanto copiosa ed incontenibile, si era infilato nello scompartimento dove aveva preso posto una giovane signora e, non appena il convoglio si era messo in moto, aveva cercato di bruciare le tappe di quella che poteva essere, forse, una deliziosa avventura. Umiliata e indispettita dal verticoso procedere del compagno di viaggio, infastidita dalla frenesia di baci onde questi cercava di avvolgerla, disgustata dagli abbracci entro cui il giovane cercava serrarla, la signora si era rivolta, alla prima fermata, agli agenti. Le conseguenze che ne derivarono si possono immaginare: il focoso viaggiatore finì al cospetto dei giudici e fu condannato per atti osceni.

Ma l'oscenità degli atti ai quali il giovane si era abbandonato, sussisteva — oggettivamente — solo in quanto all'ambiente che era stato teatro della vicenda potessero riconoscersi le caratteristiche del luogo pubblico. E questo fu appunto il tema su cui si impostò la difesa del galante viaggiatore: lo scompartimento di un treno in corsa, privo di comunicazione con gli altri scompartimenti ed entro il quale la vista è preclusa a chiunque, non può essere considerato luogo pubblico o esposto al pubblico. Senonchè la tesi, respinta dai primi giudici, trovò una condanna definitiva per parte della Cassazione. Il Procuratore Generale, nel dibattito seguito dinanzi alla Corte suprema, aveva osservato che «anche durante la corsa del treno, gli agenti di servizio sono autorizzati ad entrare nello scompartimento», donde, nel caso concreto, quella possibilità di scandalo, che è fra gli elementi che materiano il reato, ma la Corte ritenne di andare più in là, e, affermando la responsabilità del viaggiatore, rivendicò il diritto delle viaggiatrici ad essere difese dagli assalti dei dongiovanni. «E' da tener presente — osservò — che la persona che prende posto nella carrozza ferroviaria non può scegliersi i compagni e si trova alla mercè di costoro, qualunque essi siano, onde è ragionevole che essa sia protetta in modo più efficace e diverso che se venisse offesa in altre circostanze, per esempio in casa propria o di conoscenti o di amici». E in base a queste considerazioni, il protagonista dell'avventura fu esemplarmente punito.

Neppure in galleria

Del resto, il principio era già stato enunciato altre volte, seppure in fattispecie diverse. Due innamorati, approfittando del fatto di essere rimasti soli in uno dei compartimenti di un carrozzone tranviario, ne avevano chiuso le porte e poscia si erano abbandonati alle più gioconde espansioni, facendo conto di essere in casa propria. Ma l'iniziativa della coppia, che tradiva, se si vuole, un certo riguardo per il pudore dei passeggeri che avrebbero potuto spiarla, giungere, fu coronata dall'insuccesso. «E' luogo pubblico — dichiarò la Cassazione giudicando il caso della coppia — il compartimento chiuso, anche ermeticamente, di una vettura tranviaria» ed ai due innamorati non fu dato di sfuggire alla condanna. In un altro caso, un giovanotto che viaggiava sulla Roma-Firenze serrò a sè e baciò perdutamente la propria donna non appena il convoglio prese ad inoltrarsi per una lunga e tenebrosa galleria. Lo scompartimento non era illuminato ed il giovanotto pensava che i compagni di viaggio non si sarebbero avveduti del suo abbandono. Ma non se ne avvidero solo i viaggiatori, se ne avvide anche il personale del treno e la Cassazione — dinanzi a cui l'episodio ebbe il suo seguito — dichiarò che «costituisce oltraggio al pudore il fatto del viaggiatore che bacia in treno, durante l'attraversamento di una galleria, una ragazza, lascivamente».

In un altro caso, invece, la fattispecie era più semplice, chè il colpevole non aveva obbedito a preoccupazioni di sorta. Egli aveva abbracciato la sua donna e l'aveva baciata ripetutamente senza curarsi di alcuno: alla presenza dei viaggiatori che erano nello scompartimento, al cospetto degli altri che sostavano nel corridoio. Nel suo caso la parola ammonitrice della Cassazione non potè neppure essere contrastata dagli arzigogoli della difesa: agorgò netta autorevole definitiva: «Il fatto di baciare ed abbracciare con lascivia una donna, in una vettura ferroviaria, in presenza di altri viaggiatori, costituisce il reato di oltraggio al pudore». E' ovvio, del resto, che il contegno così apertamente e consapevolmente disinvolto del colpevole conferiva alla fattispecie tali caratteri da escludere la possibilità di un serio dibattito sulla sussistenza o meno del dolo. Ma — insegna la patria giurisprudenza attraverso le decisioni occasionate da una varietà senza fine di fattispecie — l'animo che soggiace all'impulso di baciare la propria donna — e molte volte si tratta della donna che gli appartiene soltanto idealmente, della donna per la quale arde ancora di desiderio — non bada alle circostanze di ambiente in cui gli è materialmente consentito di conseguire l'intento.

Innamorati imprevidenti

Anche a voler astrarre dal caso di quel giovane di Firenze, la cui avventura portò a questa massima della Cassazione: «Il fatto addosso ad una giovane signora, in una pubblica via, allorchè il suo accompagnatore la bacia e cerca di baciarla (specie se nel caso in esame costui atti siano compiuti da maschio trasfigurato) costituisce non un semplice fatto contravvenzionale, da parte dell'audace intraprendente, ma un semplice atto di ingiuria, bensì il reato di oltraggio al pudore, il fatto violando il diritto che ogni donna ha di vedere rispettato il suo decoro», è pacifico che la pubblicità del luogo o dell'ambiente ha un'influenza assai labile e scarsa nel contenere le espansioni degli innamorati. A Verona, due amanti scelsero alla finestra della loro camera d'albergo allorchè furono presi dalla frenesia di baciarsi. Si baciarono lungamente, perdutamente, senza sfiorarsi di un palmo, senza preoccuparsi di essere visti. Ma furono visti da troppa gente — anche dai vigili — e la parentesi di calore abbandono fu per essi fatale. In Cassazione, i due innamorati sostennero che il fatto si era svolto in privato, ma la Corte suprema confermò il giudicato del pretore senza dubbio offeso al pudore di chi li vede».

Per tutti questi motivi, «in difetto dell'elemento intenzionale e in difetto di idoneità obiettiva dei baci a costituire atti osceni», il giudice ha assolto la coppia poichè il fatto non costituisce reato. Il P. M. non ha ricorso in Cassazione contro questa assolutoria. Saggia risoluzione, alla quale plaudono anche coloro per i quali la certezza di non poter cadere i protagonisti di un'eguale avventura costituisce una delle realtà che rendono melanconica la vita.

Francesco Argenta

ULTIME

Sulla strada di Burma

La strada di Burma, l'unica che colleghi ancora le forze di Ciang Kai Sek agli anglo-americani affluenti in Birmania, è, com'è noto, soggetta a continui bombardamenti da parte degli aerei nipponici. Ecco una colonna di autocarri di munizioni in un difficile punto della strada di Burma.

Metodi inglesi

Il console greco a Smirne vittima del "Secret Service,,?

Come fu propinata la droga mortale - Una serie di misteriosi colloqui

(Servizio speciale di STAMPA SERA*)*

Ankara, giovedì sera.

(E. A.) - La tragica fine fatta dal console greco Petridis a Smirne occupa pure oggi le cronache di tutti i giornali, i quali classificano il luttuoso evento come avvolto nel mistero.

La grossa domanda che si fanno i corrispondenti di questi giornali riguarda le ragioni per le quali il Petridis avrebbe posto fine ai suoi giorni, sempre che le susseguenti indagini della Polizia non giungano a stabilire altrimenti.

Come è stato detto nei primi resoconti, il Petridis è stato trovato cadavere nella camera che egli occupava all'Ankara Palace, il principale albergo di Smirne. Qui egli si era da tempo stabilito, poichè, vivendo solo in Turchia, non intendeva tenere casa propria. Così, nel salotto annesso alla sua camera egli soleva trattenersi spesso per lungo tempo ad esaminare ed a sbrigare le pratiche di maggior impegno che portava con sè dalla sede del Consolato. Il lavoro di questo ufficio, già sempre molto importante per le strette relazioni intercorrenti fra Grecia e Turchia, s'era ancora aumentato di recente, in seguito alla immigrazione avvenuta nel corso dello scorso anno di molti greci spinti qui dalle eventenza belliche.

Secondo i primi racconti, dunque, il Petridis è stato ritrovato seduto da una forte dose di veleno che era stato mischiato in una tazza di caffè che egli stesso s'era preparata. Sta ora a vedere se fu il Petridis medesimo a mettere il veleno nella tazza o se la mortale pozione non fu «truccata» durante una sua momentanea casuale assenza. In questo senso si orientano le indagini della Polizia.

L'autorità era stata avvertita dell'accaduto da un segretario del Consolato, il quale, dopo aver reiteratamente e invano tentato di mettersi in comunicazione telefonica con il Petridis, si era recato in albergo. Trovata la porta della camera chiusa e non ottenendo risposta, aveva, con l'assistenza di un poliziotto, sfondato l'uscio.

La ultima persona vista dal console greco per l'esercizio delle sue funzioni fu il Prefetto di Smirne. Pare che con quest'ultimo il Petridis non abbia trattato altre che affari di ordinaria amministrazione, riferentisi soprattutto alla regolarizzazione dello stato di residenza d'un certo numero di immigrati greci.

Fin qui, dunque, nulla di particolarmente interessante, tanto meno, di inspiegabile o meno che chiaro nella attività del console. Sembra, però, che da qualche tempo a questa parte egli si sentisse minacciato, in quanto i suoi segretari hanno deposto che da poco aveva provveduto a portare in albergo per tenerla con sè una grossa rivoltella d'ordinanza che prima stava al Consolato. Chi potevano essere le persone dalle quali il Petridis temeva? Hanno, costoro, qualche rapporto con la di lui tragica fine?

La Polizia ha provveduto a mettere sotto sigillo ogni cosa, chiudendo e facendo piantonare l'appartamento del defunto. Ogni suo incartamento verrà sottoposto ad esame, alla presenza di un rappresentante diplomatico greco. Il personale dell'albergo — a questa sarebbe l'unica traccia esistente — avrebbe deposto che il Petridis ricevette, giorni sono, la visita di un individuo che parlava inglese e che ebbe con lo sconosciuto lunghe discussioni. Ricercato, costui — che si suppone sia un agente segreto britannico — non è stato ritrovato.

BURLESCA IN CANTINA

I derubati si accapigliano e il ladro fa da paciere

Si trattava di attribuire la proprietà di provviste alimentari

Milano, giovedì sera.

Verso la mezzanotte il vigile notturno Antonio Bigatti veniva richiamato da alcuni rumori sospetti verso la casa numero 18 di via Cino da Pistoia. Penetrato nell'interno per una accurata verifica trovava aperto l'uscio delle cantine e nell'immondezzaio scorgeva rannicchiato piccino piccino nell'ombra un individuo il quale cercava di non rispondere e non fiatare quando il vigile accostandosi a lui gli intimava di uscire dal nascondiglio. Si trattò del trentaseienne Ernesto Carcano, di ignoti. Egli aveva diligentemente e accuratamente visitato tutte le cantine e da ciascuna di esse aveva asportato quanto di alimentare aveva trovato, e particolarmente le bottiglie d'olio, strutto, lardo, qualche salame e cotechino custoditi con gelosa cura dai loro proprietari, e tutta questa grazia di Dio aveva accumulato e nascosto presso di sè nell'immondezzaio.

Evidentemente il ladro con la complicità di altri tentava di asportare l'indebito raccolto, e solo l'intervento tempestivo del vigile lo ha messo nell'impossibilità di compiutare e concludere il suo piano. Ma la scenetta gustosa è avvenuta subito dopo, quando il vigile ha svegliato gli inquilini dello stabile e in presenza del ladro li ha invitati a riconoscere le robe di propria pertinenza e a riprendersela. Allora, specie quando si è trattato di olio, di grassi, gli errori si sono succeduti agli... equivoci e poco ci è mancato che gli inquilini non si accapigliassero alla presenza del ladro, il quale spesse volte è intervenuto per stabilire la diretta competenza di una tal cosa o di un'altra, precisando la cantina e il luogo da cui egli aveva prelevato la merce.

CONTINUA LA SERIE...

Furti per oltre mezzo milione in tre negozi di Milano

Milano, giovedì sera.

Una catena di furti in grande stile è avvenuta stanotte per opera di ladri audaci e industriosi. Infatti, in via Adua 4, dove sono i magazzini dell'Anonima Fida dopo aver tagliato le maglie della saracinesca e rotto un vetro essi sono penetrati nel negozio ed hanno fatto man bassa su tessuti, impermeabili, camicie, indumenti di ogni tipo e qualità recando un danno di 300 mila lire.

In corso 22 Marzo 9, dove sono i magazzini della Vicua di Giuseppe Antonelli, i ladri, mediante scasso, sono penetrati nell'interno ed hanno rubato per 800 mila lire di tessuti, impermeabili e capi confezionati. Infine in viale Piave 8, dai magazzini Tessildavit hanno asportato per 40 mila lire di indumenti, riuscendo con l'astuzia a sviare la sorveglianza dei vigili notturni.

Madre e figlia trovate semiasfissiate nel letto

Milano, giovedì sera.

La Croce Rossa ha trasportato all'Ospedale Maggiore la casalinga Antonia Lucia Riva d'anni 38 e la figliola Maria Luisa Lazzaro d'anni 11, abitanti in via Stamura d'Ancona, trovate nel letto semiasfissiate. Ieri sera avevano abbassato la saracinesca della stufa ancora accesa e questa aveva sviluppato una ingente quantità di ossido di carbonio. Esse sono state giudicate in condizioni abbastanza gravi.

Misteriosa morte di un bimbo

Verona, giovedì sera.

Ieri mattina tale Maria Caliari di 20 anni, sposata a Luigi Bampa e dimorante in via Alessandro Manzoni a San Giovanni Lupatoto, svegliatasi verso le 5 si accorgeva che il suo piccino di otto mesi appariva in fin di vita. Insieme al marito la donna cercava di rianimare la creatura, ma tutto era vano: il piccolo decedeva poco dopo. L'autorità indaga sulla misteriosa morte del piccino.

Ladro arrestato

NOVI LIGURE, — I carabinieri di Voltaggio hanno arrestato tale Antonio Arnoldi di Parodi Ligure, domiciliato in regione Spessa della frazione Bosio, per furto aggravato di una certa quantità di legna da un bosco di proprietà di Andrea Carrosio.

Il discorso di Roosevelt

Le cifre astronomiche di futuri armamenti e il loro valore pubblicitario

(Servizio speciale di STAMPA SERA*)*

X X X, giovedì sera.

Se Roosevelt non si fosse messo sotto i piedi la costituzione se egli non fosse riuscito, con ogni sorta di male arti, e ridurre i membri del Congresso al ruolo di servi, da tempo sarebbe condannato per tradimento delle sue funzioni. Il suo discorso al Congresso — che è la sua prima difesa dopo le sode legnate assestate alla marina nord-americana a Pearl Harbour e dopo la rotta disastrosa dell'esercito americano nelle Filippine — ha maggiormente aggravato la sua situazione, poichè ha accresciuto le sue responsabilità di mistificatore del popolo statunitense.

Una nota falsa

Con una sola affermazione egli è riuscito a distruggere i motivi che aveva invocato per giustificare il suo bellicismo. Egli ha dichiarato, infatti, che gli Stati Uniti non hanno da temere alcun attacco e che soltanto «qualche squadriglia suicida» potrebbe tentare di raggiungere punti della costa nord-americana.

Non occorre di più di siffatta dichiarazione per annullare di colpo tutta la propaganda bellicista della Casa Bianca, basata sulla «difesa» degli Stati Uniti sulla loro «salvezza» sui «pericoli» che essi correvano. Lo stesso Roosevelt conferma, dunque, che l'integrità degli Stati Uniti è sicura quanto quella del pianeta Marte, come ha sempre affermato la stampa dell'Asse. Egli confessa, dunque, che il popolo americano è stato trattato in una guerra senza necessità, in una guerra che non mette in gioco l'integrità territoriale nazionale nord-americana, nè alcun interesse vitale statunitense.

Venuta meno la falsa ragione della sicurezza nazionale, non gli rimangono che le ragioni ideologiche. Ma anche esse sono di pessima lega. L'impostore tenta di dare ad intendere di rappresentare il Bene contro il Male, ma, mentre dichiara di battersi in nome di Dio, è alleato del senza Dio bolscevico, mentre dichiara di battersi per la civiltà, è alleato con quegli inglesi che fustigano fino alla morte gli indiani anelanti alla libertà e all'indipendenza.

Che cosa ha contrapposto Roosevelt al bilancio disastrosissimo di due mesi di guerra? Null'altro che cifre da megalomane.

Il verbo vincere non è lecito coniugarlo al futuro, quando nel presente si collezionano batoste del genere di quelle assestate dai giapponesi. E' da ciurmadore sperare, come ha sperato il sire di Washington, cifre di cento mila aeroplani l'anno, di 75 mila carri armati l'anno, di 35 mila cannoni antiaerei l'anno, di 10 milioni di tonnellate di navi l'anno. Tale fantastico programma è un autentico *bluff*, una autentica truffa all'americana, che Roosevelt perpetra, complice il Congresso, ai danni della nazione, è polvere negli occhi dei gonzi, onde distrarli dal protestare contro i bassi inganni presidenziali.

Parole grosse

Roosevelt prende posizioni bufferesche da taumaturgo. Peggio per coloro che le prendessero sul serio. Il suo scopo è di imbonire, oltre gli statunitensi, i russi, i cinesi e i sud-americani. Per conto nostro, sappiamo che, se anche il millantatore riuscisse a realizzare il suo fantastico programma, ciò non sarebbe sufficiente a dargli la vittoria, sia perchè, nel frattempo, la situazione strategica alla quale saranno ridotte Inghilterra e Stati Uniti renderà sterili gli armamenti sopraelencati, sia perchè mancherebbero pur sempre a Roosevelt gli uomini idonei a vincere. Gli uomini nord-americani hanno dato nelle Hawai e nelle Filippine la prova irrefutabile della loro incapacità e della loro indegnità di vittoria.

La sola vittoria che Roosevelt può ripromettersi è quella sugli inglesi. Le sue truppe occuperanno l'Inghilterra per desiderio dello stesso Churchill, il quale già prevede il giorno in cui, per sopravvivere personalmente, avrà bisogno della guardia nord-americana che lo protegga contro l'ira giustiziera del popolo britannico.

F. dal Padulo

L'ex-Primo Ministro dell'Iraq condannato a morte dagli inglesi

Ankara, giovedì sera.

Si apprende da Bagdad che il Tribunale militare di quella città ha condannato a morte l'ex-Presidente del Consiglio Irakeno Rashid Ali El Ghailani che diresse, l'anno passato, la rivolta antibritannica nell'Iraq.

Sono pure stati condannati alla pena capitale, perchè implicati nella rivolta, Ali Mahmud Beik, ex-ministro dell'Assistenza sociale, l'ex-Capo dello Stato Maggiore, generale Amin Zaki e i colonnelli Saladhim Sabbag, Nahmud Soliman e Fihmi Said. L'ex-Ministro della Giustizia Naji Schawkat è stato condannato a 15 anni di carcere. Altre note personalità sono state condannate a pene varianti da uno a cinque anni di carcere.

Drammatica avventura di un autista

Vinto dal sonno abbandona il volante

Novara, giovedì sera.

L'autista Giuseppe Massaro, di 32 anni, nativo di Torino, è stato protagonista di una drammatica avventura. Egli guidava un autotreno carico di legname, proveniente dal Veneto e diretto alla vostra città, quando, a pochi chilometri da Novara, vinto dal sonno, abbandonava il volante. L'autotrasporto, deviando, andava a rovesciarsi in un campo laterale alla strada. L'autista, rimasto travolto sotto la macchina venne trovato in condizioni disperate.

Trova il suo inquilino cadavere nel letto

Brescia, giovedì sera.

Sorpresa dal fatto che, nonostante l'ora tarda, l'inquilino Giuseppe Piccin di Angelo di 17 anni, operaio occupato in uno stabilimento, non si fosse ancora alzato dal letto, la padrona di casa Emma Petrin entrava nella camera del giovane e lo trovava cadavere. Era deceduto durante il sonno, e dalla visita del medico è risultato che la morte era avvenuta in seguito ad affezione polmonare della quale il Piccin soffriva.

Un paese dove da un anno non si muore

Loano, giovedì sera.

Un beato paese dove da oltre un anno non avviene alcun decesso è la borgata rurale di Verzi, grossa frazione di Loano. Tutti stanno in buona salute e il Municipio quasi quasi vorrebbe cambiare mestiere data la sua lunga inattività... Il bello è che poi nella felice frazione di Verzi parecchi sono i longevi di ambo i sessi i quali si avviano verso la soglia del secolo.

Nozze di diamante ad Asti

L'arzillo aspetto dei coniugi Galliano Enrico, di anni 84, e Gorino Caterina, d'anni 77, residenti ad Asti, che in questi giorni hanno festeggiato il sessantesimo anno del loro matrimonio, attorniati da un folto gruppo di figli, nipoti e pronipoti.

Vogliamo scriverci?

Renata D. - Torino. — Sono afflitta da un uomo che so tutto. Io gli voglio bene, anche quei momenti — purtroppo frequentissimi — durante i quali, facendo sfoggio della propria cultura, egli mi respinge automaticamente tra le persone ignoranti. Mica che io non lo sia, ma è seccante dovermi constatare. Come potrei difendermi?

R. — Prova a chiedergli a chi fu dedicato il «Don Chisciotte» da Cervantes. Se egli ti risponde subito che fu il «Nobilissimo Duca di Bejar, Marchese di Gibraleon, conte di Benalcazar e di Benarez, visconte di Alcocr, signore di Capilla, Curiel e Burguillos», credilo. I dotti di cose vere sono.

Tessera 12416. - Cuneo. — Che cosa vuol dire rupofobia?

R. — Vuol dire «orrore del sudiciume» non sentito però dagli studenti, anche quando vecchi come Igea, dea della pulizia ideale, come sapete, deriva l'igiene. Santa Berlanda venne diseredata dal padre perchè aveva osato risciacquare il bicchiere che serviva a tutta la famiglia, prima di portarlo alla propria labbra. Ignora se, con la economia così realizzata, egli comperò altri bicchieri. Per accedere a tempi più vicini, Leone Tolstoi sosteneva che si si lava troppo.

Anima semplice. - Ivrea. — Non ti nascondo che la figura di don Giovanni Tenorio turba parecchio, se non i miei sonni, per lo meno la mia immaginazione. Come faceva quel diavolo d'uomo a sedurre le donne con tanta facilità? C'è una statistica di quante ne sedusse?

R. — La sua tecnica era semplicissima. Egli paragonava a Venere, uscita dalle spume del mare, anche la donna del più rugoso tra i pellirosse, e poichè al suo appetito ogni preda era buona la collezione cresceva. Il primo mestiere presso le donne è amare. Poi, se le loro cinture è sbarrato da petaloni, questi non resistono al fascio delle lodi. Nella opera di Mozart, in fascicoli di Don Giovanni, le fanciulle di Don Giovanni sono: 640 in Italia, 231 in Germania, 91 in Turchia, 1003 in Spagna e 100 in Francia.

Sedicenne. - Novara. — Benchè giovanissima, ho delle rughe al collo. Quando mi guardo nello specchio, piango dalla rabbia.

R. — E tu non guardarti nello specchio, oppure evita di piangere perchè il provvedimento è inutile. Anche sono al mondo le lagrime hanno sempre aumentato le rughe (compresse quelle dell'anima). Riserva invece alla ginnastica. Così Butler infuori il labbro, proietta il collo in avanti con una certa forza. Gira quindi la testa verso sinistra più che puoi ma delicatamente, contando fino a 25. E ciò per tre volte. Altre tre volte per la destra. Se, dopo un mese, le rughe non sono scomparse, vuol dire che si tratta di rughe maledette.

Studente. - Alessandria. — Io studio lettere e spero anche di riuscir bene. Il sono innamorato di una bella ragazza che viceversa vuole sposare un proprietario di tipografia. Non ti sembra una cosa da urli?

R. — Urla pure se ciò può recarti sollievo ma, dopo tutto, sarebbe stata peggio se la ragazza ti avesse preferito un macellaio, un droghiere un elettricista, tutte persone, oltre, le quali basando la propria attività in settori pratici, non subiscono minaccie di crisi. Un proprietario di tipografia, pensa poco, resta nel tuo raggio. Il triste si è che il caso non è nuovo. Ettore Berlioz s'innamorò di una certa Camilla la quale — per seconda entusiasta della musica — gli preferì un fabbricante di pianoforti. Era musica in scatola.

Gianna - Milano. — Ho incontrato un uomo divertiamo con lui, ma poi ho avuto paura e mi sono tirata indietro lasciando regolarmente senza risposta tutte le sue lettere, anche quelle di pura cortesia. Cosa credi che penserà di me?

R. — Che sei maledettamente, e che ti trovi in prigione.

Fidanzata inquieta - Alassio. — Ho un fidanzato pieno di tante virtù ma con il brutto vezzo di far dello spirito sul cervello della donna, che lui giudica inferiore. Ve ne prego, suggeritemi qualche risposta che lo faccia tacere.

R. — Ci vuol pochissimo a rendere mute un uomo appena appena innamorato, come spero che sia il vostro se intendete sposarlo. Basta mostrarsi freddine e, come caso estremo, fingere di amare un altro. Vedrete allora il suo acrgoliuco cervello ridursi alla mendicità con bellotti deliziosi ad udire. Ma se volete usare una risposta meno complicata, ricordatevi che la razza bianca fu definita «caucasica» perchè rappresentata da una forma di cranio perfetto appartenente a una donna del Caucaso. Lo scientista, al quale la denominazione è dovuta, si chiama Giovanni Federico Blumenbach (1752-1840). Per essere un tantino perfida, coincidete coi dirgli: «Ricordati di Giovanni Federico». Egli penserà chissà che sia e non potrà più dirmi nulla.

Antonucci

La novella di "Stampa Sera,,

Le donne amano i fiori

Nelle faccende amorose, grande importanza (è noto) hanno i fiori. Esiste perfino un apposito linguaggio dei fiori debitamente riconosciuto e ammesso. E Davide, innamorato timido, lo sa.

— Permettete — egli dice, porgendo il mazzolino.

Violette. Amore timido e romantico.

Ma la bella fanciulla non sembra notevolmente commossa.

Una ragazza strana questa che Davide, con audacia inaudita per il suo temperamento, ha osato fermare l'altro giorno all'angolo della piazza, cogliendo l'occasione della nebbia e di un'inspiegabile allegria interna accentuatissima.

La fanciulla ha accettato di essere accompagnata, ha concesso che Davide ritornasse la sera dopo allo stesso angolo; ma l'idea delle violette (amore timido e romantico) non l'ha soverchiamente colpita ed entusiasmata.

Grandissimo è, invece, l'entusiasmo del giovane Davide, impiegato di concetto di anni ventotto, solo, scapolo, il quale cerca di aiutarsi con l'ausilio dei fiori.

Questa volta, però — la sera successiva — non sono più violette.

— Sono per voi — egli dice porgendo infatti la terza sera, al solito angolo, alla solita fanciulla, un grande mazzo di rose carminine.

Amore ardente e passionale.

* *

Neppure le rose rosse le sono piaciute. Davide ritornando a casa (camera ammobiliata) è piuttosto depresso e immalinconito.

Comincia a pensare veramente che si tratti della solita fanciulla navigatissima (gioielli e pellicce), con l'aspetto conturbante e mistificatore di piccola ingenua. Che sia una signora? C'è il fatto che gli appuntamenti gli sono stati dati all'angolo della piazza e non davanti al posto dove lavora. Che si tratti proprio di una dama? Misteriosa; con marito geloso. Le violette, le rose, sarebbero forse erronee in questo caso? Qui ci vogliono orchidee, giovanotto.

Prima di spegnere il lume Davide controlla mentalmente le proprie possibilità. Meno male che c'è stato il mese doppio!

Vada per le orchidee. Però...

Però sarebbe stato così dolce, invece, poter continuare con le timide violette, per proseguire con le rose pallide, anemiche; sempre meno anemiche sino al rosso ardente: amore infuocato e travolgente. Ella ha un visetto di brava fanciulla che lavora, modesta (ormai a rate la pelliccia l'hanno fatta), senza pretese. Chissà perchè mai le violette e le rose non l'hanno commossa! Davide ha letto, sa, che le donne, che qualsiasi donna, si commuove all'idea di un tenero mazzolino di fiori. E allora!

Davide si addormenta sognando le immense serre dei fratelli X. Y. (fiori, bulbi e sementa).

* *

All'indomani ha deciso: orchidee.

Un quarto d'ora prima dell'appuntamento Davide attraversa la piazza ed entra nel grande negozio da fioraio che è all'angolo. Attraversa una specie di sulente corridoio formato da tutte le specie di fiori e si trova di colpo davanti al banco e alla commessa.

— Desidererei — dice. — Io...

Si ferma. Davide è molto timido. Lo abbiamo spiegato. Quando esce dal negozio ha però deciso. Ci vuole un anello. Un piccolo anello di fidanzamento. Ecco cosa ci vuole. La fanciulla che egli credeva una dama, che egli ama, è la commessa del grande negozio da fioraio. Si capisce tutto ora. La sua mancanza di slancio verso i fiori, il poco entusiasmo. Dopo otto ore giornaliere della loro compagnia, vedersene offrire appena uscita!

(La sposa però hanno sempre nella sinistra, salendo i gradini della chiesa, un grazioso mazzolino legato con nastri bianchi).

Giulio Croci

Nel mondo

Hong Kong in fiamme

Un interessante documento fotografico della battaglia di Hong Kong, trasmesso per radio da Tokio in Europa. La visione di Victoria in fiamme poco prima della conquista da parte delle forze nipponiche. Ampi nembi di fumo si elevano dalle attrezzature militari colpite.

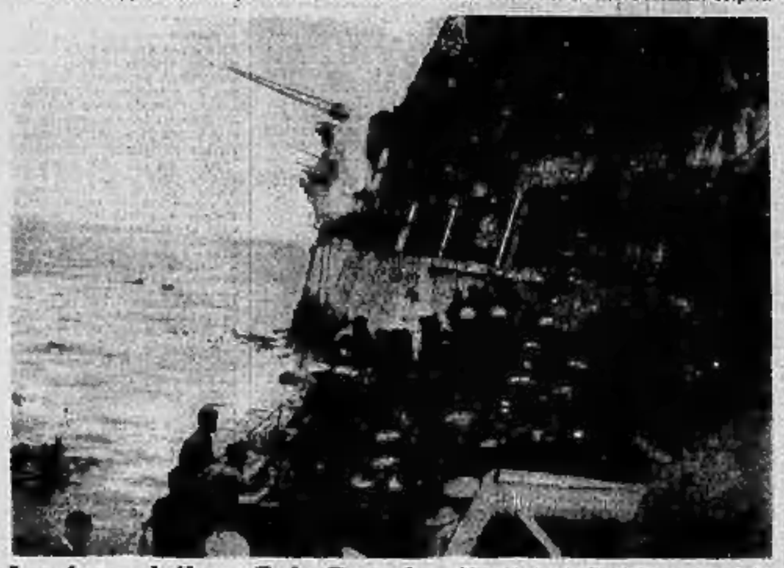

La fine della "Ark Royal,,

Gli ultimi istanti della portaerei inglese «Ark Royal», silurata da un sommergibile tedesco nel Mediterraneo Occidentale. La possente nave è già inclinata a 35 gradi e sta per affondare. Un battello, accorsa da Gibilterra, accoglie a bordo i naufraghi. Altri abbandonano la portaerei allontanandosi a mezzo di canotti pneumatici.

ULTIME STAMPA SERA ULTIME

Il "Phoebe,,

Roma, giovedì sera.

L'incrociatore leggero *Phoebe* affondato dinanzi a Tobruk apparteneva alla classe *Dido* e cioè al più moderno nucleo di navi costruite dai cantieri britannici. Era stato impostato, infatti, nei cantieri Fairfield Govan nel 1937. Il suo dislocamento era di 5.450 tonnellate. Armato con 10 cannoni da 133 millimetri in cinque torri, 16 antiaerei da 40 millimetri e 6 lanciasiluri, era difeso da corazze di 76 mm. e da un ponte corazzato di 51 mm. Le macchine della potenza di 62 mila C.V. gli imprimevano una velocità di oltre 32 nodi.

L'Ossario dei Piemontesi caduti nel 1854 presso Sebastopoli è in mano dei romeni

Bucarest, giovedì sera.

I giornali pubblicano che le truppe romene operanti in Crimea, nel settore di Sebastopoli, hanno espugnato una montagna sulla quale si trova un Ossario dei Piemontesi caduti nella guerra di Crimea del 1854.

L'Urbe imbandierata per il genetliaco della Regina

Roma, giovedì sera.

In occasione del genetliaco della Maestà della Regina Imperatrice, il tricolore sventola in ogni città e paese d'Italia attestando così la fervida partecipazione di tutto il popolo italiano all'augusto avvenimento.

Alla Sovrana sono pervenute per la ricorrenza numerosi messaggi augurali da parte di alte personalità. Nell'Urbe la bandiera nazionale è stata issata sulla torre capitolina, sulla torre delle milizie e dei conti. La bandiera di Roma sventola sulla loggia del palazzo senatorio.

Il Governatore di Roma, interprete dei sentimenti di devozione della cittadinanza romana, ha inviato alla Maestà della Regina Imperatrice il seguente telegramma:

« Con infinita devozione la cittadinanza dell'Urbe esprime i suoi più caldi voti di bene ed ogni fervido augurio all'augusta amata Sovrana nel giorno fausto del suo Genetliaco ». - *Giacomo Borghese, Governatore di Roma.*

CRONACA

Il genetliaco della Regina Imperatrice e le nozze dei Principi di Piemonte

Due avvenimenti graditi al cuore di ogni italiano ricorda l'odierna giornata: il genetliaco della Regina Imperatrice, nata a Cettigne l'8 gennaio, e le nozze del Principe Umberto di Piemonte con Maria José del Belgio, celebratesi l'8 gennaio 1930 nella cappella Paolina al Quirinale con la benedizione del Cardinale Pietro Maffi.

Oggi il pensiero di tutti gli italiani si volge reverente alla Maestà della Regina Imperatrice che continua nella sua pietosa opera confortatrice così la sua visita ai soldati feriti e malati e colla generosità verso le loro famiglie. Ed ai Principi di Piemonte salgono gli omaggi ed i voti del popolo che ne segue l'attività rinnovantesi ogni giorno con manifestazioni ripetute di bontà.

Nelle chiese palatine di Torino stamane si sono ricordati nelle funzioni religiose i due avvenimenti, mentre venivano inviati omaggi e voti con fervidi messaggi recanti il pensiero e il palpito affettuoso di tutta Torino.

L'odierno svolgimento delle procedure matrimoniali

A partire dal 1° gennaio sono andate in vigore le nuove norme di procedura per il matrimonio, stabilite dalla S. Congregazione Romana del Sacramenti.

Gli sposi si presentano nelle sacrestie parrocchiali dove sono sottoposti ognuno separatamente ad un cosidetto processetto diretto a stabilire l'esistenza delle condizioni per la validità e liceità del contratto matrimoniale. Quando lo sposo appartiene a parrocchia diversa da quella della sposa è prima interrogato dal proprio parroco e poi dal parroco della sposa.

Si accerta da quanto tempo ed in quali circostanze i due testimoni abbiano conosciuto gli sposi. Questi sono poi invitati ad emettere il giuramento. Quando le formalità sono compiute, finite le pubblicazioni gli sposi passano a ritirare i documenti e muniti dai medesimi si presentano alla Curia Arcivescovile che rilascierà poi il nulla osta se tutto è in regola. Finora la Curia non ha avuto occasione di esaminare alcun incartamento. Dai primi giorni risulta che la nuova procedura si svolge spiccia e senza inconvenienti.

Nel Salone de "La Stampa,,

ALBERTO COLANTUONI presenterà domani e sabato le più belle canzoni milanesi

Il Salone de « La Stampa » dedica tutta intera la sua attività, quest'anno, alle canzoni. Dopo le canzoni napoletane e italiane, presentate nella successione degli ultimi cinquant'anni, seguiranno questa settimana le canzoni milanesi; e ancora in seguito le canzoni spagnole, antiche e moderne; e la febbrile, le canzoni trobadoriche; e la marcia infine le canzoni veneziane.

Le canzoni in dialetto milanese, che vogliono un posto a sè per la saporosa singolarità del loro contenuto, saranno presentate domani venerdì, e domenica sabato alle ore 16), da Alberto Colantuoni, il delicato indagatore di novelle e di ambienti — chi di lui non conosce «La guarnigione incantata», «I fratelli Castiglioni»? — e saranno interpretate da un numeroso gruppo di artisti. Alla riunione sarà pure il maestro Nino Ravasini, che delle canzone milanesi è uno dei cultori più felici popolari e sociali.

Gli invitati sono tutti in distribuzione dalle 14.30 di oggi, presso gli sportelli dei nostri uffici nel Salone a terreno.

La gara gastronomica di tiro vinta da Piacentino

Una cinquantina di concorrenti hanno partecipato alla grande gara di gastronomia al piccione, indetta da Marinetto a scopo benefico. Alla rivista manifestazione ha presenziato e preso parte anche il Federale che si è compiaciuto con gli organizzatori. Dopo attimate lotte la gara si è così conclusa:

1. Piacentino con 18 piccioni su 18; 2. Parodi con 17 su 18; 3. Bracco con 15 su 16; 4. Bandano e Valsecchi con 13 su 14. Seguono: con 12 su 13 Fenoglio e Ferraro; 10. Selaroglio, Tarantini e Banneri.

Alla Chiesa Metropolitana

Giovedì 16 corrente, in ricorrenza del settimo cinquantenario della traslazione delle reliquie di S. Maurizio martire, alla chiesa metropolitana si svolgeranno le seguenti funzioni: dalle ore 8 alle 10, Messe lette; alle 11 Messa cantata solenne; alle 16.30, vespri solenni, discorso di mons. Solaro, benedizione solenne.

La scomparsa d'un vecchio tipografo torinese

A 69 anni è improvvisamente morto ieri sera, dopo breve malattia, Domenico Ferraro, uno dei più anziani tipografi torinesi. Da ben 42 anni ininterrottamente al servizio della tipografia Artale, egli aveva instradato nel mestiere parecchi tipografi che ora sono nei giornali cittadini e che lo ricordano tuttora con riconoscenza. I funerali avranno luogo domani alle ore 15 partendo da via Thesauro 4.

Tram ed autocarro che investono

Ieri sera alle Molinette era medicato di ferite varie guaribili in 10 giorni il 76enne Giuseppe Cidra fu Andrea, abitante in via Nizza 20, urtato, mentre percorreva a piedi via Millefonti, e fatto cadere a terra da un tram della linea 9.

L'operaio Donato Falco fu Cataldo, d'anni 41, abitante in via Damiano Chiesa 8, si faceva medicare ieri sera all'Istanteria Martini ferite varie guaribili in 8 giorni. Egli attraversando la bicicletta corso Giulio Cesare è stato investito dall'autocarro 41718-TO.

Il figlio di Adamo chiede elemosina e s'ubriaca

Per diversi motivi altri tre individui vanno in prigione

Il quarantottenne Mario Dotta fu Adamo, abitante in via Romani 1, ha due dilettucci dei quali il Commissariato Dora, trasandolo in arresto, spera di correggerlo; egli chiede l'elemosina ai passanti e col ricavato si dedica ad abbondanti libagioni.

Naturalmente anche oggi abbiamo il solito cittadino che non paga una ammenda e va a scontarla in prigione. E il caso del quarantaseienne Orsola Valle fu Secondo che il Commissariato Vanchiglia ha tratto in arresto per fargli scontare la gattabuia una contravvenzione.

Ed infine perchè colpito da un ordine di carcerazione il bifolgaro Giuseppe Trabalza, di 40 anni, decoratore, abitante in corso Sperin 35, è stato arrestato dal Commissariato della Barriera di Nizza.

La bella Maria odiava Pinerolo

Quante volte l'avevano ammonita!... - Ma sempre la grande città irresistibilmente l'attirava

L'avevano già incontrata troppe volte gli agenti di P. S. la signorina Maria G. di Antonio di anni 23 residente a Pinerolo in via della Madonnina. L'avevano vista aggirarsi nei pressi di via Roma, sotto le arcate di Porta Nuova, in corso Vittorio Emanuele, col passo rivolto alle interessanti vetrine, e sempre le avevano chiesto cosa stesse facendo, specialmente in ore che dovrebbero essere dedicate al lavoro. Ma la G. non aveva saputo rispondere esaurientemente per cui era stata fermata e rispedita alla pur graziosa cittadina, perchè se ne stesse lassù con la sua famiglia.

Ma ancora una volta ieri mattina essa ha sentito la nostalgia della nostra città e col primo treno se ne è ritornata fra noi con la sua anella ed interessante personcina, in vena di farsi notare e di rispondere con un sorriso alle galanterie di questo o di quell'altro perdigiorno. E proprio quando meno se la aspettava, gli agenti che l'avevano seguita fino al vicino albergo Oriente la [illegible] per l'ennesima volta.

« Io non faccio nulla di male, sono ritornata a Torino per fare delle compere ma siccome l'unico per non l'avrei vedere mai più, Va bene, signorina » ha risposto al maresciallo ignaro. Questi però non si è lasciato intenerire e l'ha accompagnata fino al prossimo Commissariato dove la bella Maria è stata trattenuta in arresto e denunciata per contravvenzione alla diffida. Scontata la pena essa tornerà a Pinerolo, quanto volte per fermarsi forse qualche giorno di più.

Gli allegri compagni

Di essi gli agenti fanno una bella retata

L'osteria di via Agostino Lauro 30 è molto accogliente, ha molti avventori e la parmense Rosa Polizzi fu Costantino, di 40 anni, che l'esercisce, tratta così bene i suoi capiti da consentir loro di rimanere nel locale oltre l'ora stabilita a bere e farsi baldoria. Questo appunto alcuni giorni fa hanno potuto constatare gli agenti del Commissariato Borgo Po quando, richiamati da canti, da grida e da suoni in ora insolita, sono entrati di sorpresa nell'osteria e vi hanno trovato il panettiere Alessandrino Tosco fu Martino, abitante in corso Italia Bailo 45, il meccanico Francesco Barbarino fu Giuseppe, abitante in via Cocconato 15, il panettiere Francesco Vacchino di Secondo, abitante in via Monte di Pietà 7, il conduttore Amedeo Barulli di Giacomo, abitante in via Alvegnano 10 e il pensionato Giovanni Vercelli fu Gioachino, abitante in via A. Lauro 45, i quali tutti più che allegri tanto allegri compagni erano diventati, a furia di bere, da credere di non trovare più la via osteria ma nel pianeta Marte. Da quel pianeta gli agenti li hanno fatti discendere e li hanno condotti al Commissariato Borgo Po.

Chi era il ladro fermato nell'esercizio di via Stampatori

Abbiamo ieri pomeriggio descritta la scena svoltasi nella bottiglieria di via Stampatori 15 dove un individuo era stato fermato perchè sorpreso con una mano nel cassetto del banco, dal quale stava rubando un pugno di biglietti di diverso taglio. Al Commissariato di P. S. Mercadante, egli è stato identificato per il pregiudicato Pietro Ivaldi fu Vittorio, da Caserta, di anni 57, alloggiato nella locanda di via Belfiore 16. Nell'interrogatorio, richiesto di come gli era venuto in mente di attentare ai soldi della signora Albina Turbino, proprietaria dell'esercizio, egli ha ripetuto la prima dichiarazione quella cioè di essere stato attratto dai biglietti che facevano capolino dal cassetto semiaperto. « Ce n'erano tanti che non sono riuscito a vincere la tentazione di afferrarne una manciata. Con essi avrei creduto, per qualche giorno, di essere un autentico benestante ». E' stato inviato in carcere e denunciato per tentativo di furto.

ALFREDO SIGNORETTI
Direttore responsabile

Tipografia Giornale *La Stampa*

Munita dei Conforti Religiosi e della speciale Benedizione del S. Padre, è mancata serenamente all'affetto dei suoi cari

Maddalena Krauss Delesardi

Ne danno il doloroso annuncio i figli: **Lydia, Gustavo Federico** colla consorte **Libera Pagani**, la sorella, cognati, i parenti tutti e l'affezionata **Maria**.

Non fiori, ma preghiere e beneficenza. Per espresso desiderio dell'estinta, la famiglia non prenderà il lutto.

I funerali avranno luogo il 9 gennaio alle ore 10, partendo da corso Palermo 151. (10287

La Ditta F.lli Ferrero di Riccardo partecipa con profondo dolore l'immatura perdita del suo affezionato collaboratore

Cav. Mario Gambina

avvenuta alle ore 23 di ieri.

I funerali avranno luogo domani giovedì, ore 16, partendo da via S. Massimo 24. (200

Torino, 7 gennaio 1942 XX.

BORSE

TORINO, 8 gennaio.

TITOLI	Prezzi Odierni		TITOLI	Prezzi Odierni	
Rend. 3½	78 85	79 90	Fiat	980 —	970 —
Id. f. e.	79 10	79 40	Gentile	111 —	110 —
Rend. 5%	93 975	93 975	Gerbi	1305 —	1305 —
Id. f. e.	77 60	78 35	Ginori	470 50	472 50
Rend. 5%	92 05	92 70	Gisa	153 —	151 —
Id. f. e.	92 05	92 —	Ilcet	135 —	135 —
Red. 5%	94 50	94 50	Minerva	900 —	902 —
Id. f. e.	94 05	94 50	Pirelli	695 —	697 —
B.T. 4,5	98 75	98 80	Ilva	910 —	891 —
Id. '43 II	97 75	97 85	Ansaldo	78 —	78 —
Id. '44	97 775	97 80	Westinghe	371 —	371 —
Id. 46	97 95	97 85	Borgosesia	2000 —	2000 —
Id. '50	97 50	97 50	Viscosa	814 —	801 —
Prest. 3%	333 —	333 —	V. Lanzo	499 —	499 —
Id. 3½ %	100 —	100 —	Cotonific.	440 —	440 —
Edis. 4%	496 50	495 —	Olcese	621 50	620 —
Istit. 4%	485 50	486 —	Ceramica	983 —	978 —
Id. 4½	531 —	537 —	Ilbarlat	160 —	160 —
Ver. 4½	485 —	485 —	Ipi	978 —	978 —
Id. 5% '32	495 —	493 —	Fiat	1830 —	1830 —
Id. 5% '37	491 50	495 —	Schiapp.	126 —	127 —
R. Venez.	495 75	495 50	M. Lanza	284 —	284 —
Id. 5%	430 50	429 —	Ansaldo	104 —	104 —
Mediter.	453 —	453 —	Cantieri	104 50	106 —
Ass. Gen.	1170 —	1170 —	Montecat.	439 —	439 —
Mediterr.	630 —	630 —	Talco-Gr.	595 —	582 —
Meridion.	1390 —	1400 —	Ansaldo	610 —	634 —
Rav. A. I.	945 —	950 —	Montecat.	953 —	954 —
Tor. Rend.	900 —	900 —	Acqua P.	349 —	349 —
Religne	99 90	99 80	R. Zerboni	181 —	171 —
Ipi	106 95	106 —	Florio	71 —	71 —
Terni	782 50	781 —	V. Unico	114 —	114 —
R.C.I.E.	155 —	155 —	Beni in	445 —	440 —
Valdarno	1290 —	1300 —	Elba	990 —	997 —
Meridi. El.	475 —	472 —	Ilmenite	1720 —	1720 —
Unes	936 —	940 —	Cart. Ital.	370 —	370 50
Elettr.	930 —	943 —	Burgo	500 50	499 —
Immo	113 80	113 50	Fers. R.	180 —	176 —
Marelli	145 50	146 —		— —	— —

CAMBI: Svizzera 441.

MILANO, 8 gennaio.

TITOLI	Prezzi Odierni		TITOLI	Prezzi Odierni	
Rend. 5%	93 75	93 75	Adriatica p.	319 —	319 —
Id. f. e.	93 95	94 20	Bpeninsul.	630 —	630 —
Id. 3,5 %	70 20	70 20	Valdarno	1299 —	1299 —
Id. f. e.	70 90	70 90	Piacent.	150 —	150 —
Red. 5%	94 75	94 75	Parda	133 50	137 50
Id. f. e.	94 35	94 45	Sarfatea	950 —	950 —
Id. 3,5 %	73 70	73 35	Subalpino	777 —	771 —
M. L. a.	72 40	72 45	Ill	996 —	990 50
Ulm	518 —	520 —	Chatil. p.	280 50	280 —
Centrale	1060 —	1070 —	Rom	117 50	116 —
Ass. Gen.	1170 —	1170 —	Comacina	1900 —	1900 —
Mittel	670 —	640 —	Stig	193 75	192 50
Reliqui	1200 —	1205 —	Tirso	222 —	222 —
Centr. Ven.	220 —	220 —	Vizzola	995 —	995 —
Riscatto	30 50	30 50	Merid. El.	480 —	476 —
Cantoni	5050 —	5060 —	Orobia	225 —	220 —
Fonder	5200 —	5200 —	Cressidro	272 —	281 —
Tirreno	670 —	670 —	Tess. El.	750 —	750 —
Olcese	1950 —	1955 —	Terni	940 50	940 50
Stabilimi	1895 —	1900 —	Unes	941 —	935 —
Ducrini	728 —	720 —	Marelli	146 —	146 50
Linifici	1192 —	1178 —	Tecnosm.	171 —	171 —
Bonsari	1070 —	1070 —	Tell	898 —	900 —
Boriconi	880 —	883 —	Ilpi	318 —	320 —
Tosi	389 —	393 —	Volta	267 —	267 —
Cotoni R.	480 —	480 —	Carmunale	308 —	308 —
Cn. Mon.	973 —	980 —	Distillerie	985 —	980 —
Davanzo	980 —	995 —	Eridania	900 —	1005 —
Rossi	5460 —	5460 —	Lalla C.	425 —	425 —
Turgetti	181 —	181 —	S. F. L. I.	1085 —	1085 —
Fisac	720 —	720 —	Motta	136 —	139 —
Cassani	852 —	852 —	S. Eucch.	192 —	192 50
Burmac.	176 —	177 —	Ansic	105 —	105 —
Fibre V.	176 —	180 —	Italgas	96 40	98 50
Safic	813 —	800 —	M. Lanza	385 —	385 —
Piccinelli	430 —	430 —	Dalgrano	141 —	140 —
Scotti	98 —	98 —	Pirelli	10 90	10 90
Ceramica	78 —	78 —	Aeder	171 —	169 —
Dsa	990 —	990 —	Brevetar.	1000 —	995 —
Metall. R.	500 —	500 —	Ital. Sidi.	85 50	85 —
Amiata	690 —	695 —	Fondi R.	261 —	268 —
Montecat.	954 —	954 —	Beni St.	450 50	446 —
Italcalce	186 50	185 —	La Milane	134 50	134 50
Safic	531 —	511 —	Falmarin	119 —	116 —
Breda	518 —	523 —	Elba	993 —	993 —
Bianchi	177 —	174 50	Saronl	48 50	48 50
Isotta	139 —	138 —	Burgo	500 —	500 —
Fiat	980 —	980 —	Rich. Gin.	620 —	620 —
Reggiane	130 75	130 50	Cigs	82 —	82 75
Pignone	318 50	320 —	Balcem.	337 —	332 —
Riforditrice	280 —	280 —	Linoleum	185 —	185 —
Fr. Tosi	438 —	440 —	Pirelli R.	9031	9009 —
Adriatica	263 —	260 —	Pirelli C.	962 —	950 —
Cisl	560 —	558 —	Terme A.	92 —	92 —
Dinamo	262 —	262 —	Tabacchi	400 —	400 —
Edison	558 50	558 —	Bombrini	1105 —	1107 50

GENOVA, 8 gennaio.

TITOLI	Prezzi Odierni		TITOLI	Prezzi Odierni	
Fin. I. A.	693 —	690 —	Metalli	813 —	815 —
Tram	400 —	400 —	Silos	268 —	268 —
Cotonific.	338 —	340 —	Eridania	983 —	1000 —
Ceramica	990 —	991 —	Raffin.	1000 —	1000 —
Montecat.	121 —	121 —	Zuccheri	214 —	222 —
Cementir.	620 —	630 —	— —	— —	— —

TRIESTE, 8 gennaio.

TITOLI	Prezzi Odierni		TITOLI	Prezzi Odierni	
Generali	1161 —	1161 —	Martinez	130 —	130 —
Assic. It.	711 —	715 —	Tripcovich	715 —	718 —
Infortuni	2330 —	2330 —	Cahlerl	338 —	338 —
Adriat. A.	2405 —	2405 —	Lloydsa	— —	— —
M. R.	2000 —	2000 —	Ilsurisio	280 —	280 —
Gerdina.	776 —	778 —	— —	— —	— —

TORINO, 8 — Ferace di scambi come al solito il mercato tiene ugualmente ma contegno sostenuto su diversi valori azionari. Qualcheduno in ripresa anche su nominali su Italgas, Valdarno, Ital. Fiat, Viscosa, Amiata, Beni Stabili, Immobiliare, Ital. Fondi Pubblici mutua migliorie sui Buoni del Tesoro 1943.

MILANO, 8. — Per quanto gli affari non siano ancora molto animati il mercato odierno ha confermato le migliori disposizioni già in corso e quasi tutta la quota registra delle nuove plusvalenze. Ricercate e progredite nuovamente le Unes, Eridania, Distillerie, Metalli, Fiat, Snia.

"Commissioni telefoniche,, per qualunque località d'Italia

La « Commissione telefonica » è un economico, pratico servizio che si svolge fra tutte le località d'Italia fornite di telefono ed il suo uso non richiede speciali autorizzazioni. Basta presentare un testo scritto di non oltre 20 parole, compreso indirizzo e firma (per i destinatari che sono abbonati al telefono l'indirizzo si riduce al numero dell'apparecchio), e la commissione viene trasmessa celermente a destinazione. Il costo è di L. 2 per qualsiasi località. Il testo va presentato ad un Ufficio telefonico; gli abbonati al telefono possono dettarlo telefonicamente dal proprio domicilio. (3361

Paese che vai...

Ogni paese ha la sua specialità che corrispondono a certi gusti essenziali determinati anzitutto da ragioni di clima. Quindi: paese che vai tabacco che trovi. Credono alcuni superficiali che ora si possa parlare di buon tabacco senza fare una capatina all'estero. Anche colà si trovano delle pessime cose in fatto di tabacco e anche all'estero ci sono gli intenditori. Non è mai il caso di cercare in altri paesi ciò che si può trovare ottimamente in casa nostra. L'innumerevole stuolo di buongustai che apprezzano la nostra Maccabella extra sia in Italia che all'estero, ci dimostra che un prodotto così perfettamente indovinato per le qualità di gusto e d'aroma, deve essere classificato fra i migliori che produce l'industria mondiale del tabacco. (3715

ARGENTO RADIO
ING. GARIZIO
CORSO VITTORIO
S. TERESA, 18
VIA LAGRANGE, 6
Torino - Tel. 44-748

MOBILI MARTELLI
VIA BOGINO 15
ang. Princ. Amedeo
già negozio Bisoglio
ARREDAMENTI CLASSICI E MODERNI :: COMUNI E LUSSUOSI
LA PIU' CONOSCIUTA ESPOSIZIONE — PREZZI DI FABBRICA

La battaglia attorno alla "capitale del caucciù,,

L'attacco da tre lati a Kuala Lumpur dopo i nuovi sbarchi nel Selangor e lo sfondamento del fronte del Perak

Gli anglo-malesi in fuga oltre il Pahang

(Servizio speciale di STAMPA SERA)

Berlino, giovedì sera.

Di ora in ora, aumentano, attraverso le ammissioni delle stesse fonti anglosassoni, le notizie più allarmistiche sulla situazione britannica nella penisola di Malacca.

Nonostante l'assegnamento che il Comando inglese aveva creduto di poter fare ai fini di resistenza nella parte meridionale della penisola, i britannici sono costretti continuamente a cedere terreno, di fronte alla crescente pressione nipponica.

La marcia continua

Nelle ultime 24 ore le truppe giapponesi operanti nel versante est della Malacca hanno compiuto un nuovo poderoso balzo in avanti, spingendosi per altri cinquanta chilometri in direzione di Singapore.

Dopo avere raggiunto il fiume Pahang ed avere eliminato ogni nucleo nemico in tutta la vasta regione esistente fra il Pahang stesso e l'aeroporto di Kuantan, già occupato da diversi giorni, i nipponici hanno immediatamente ripreso l'avanzata verso il sud.

Secondo le ultime notizie, contingenti giapponesi sarebbero anzi riusciti a varcare il Pahang. I britannici ammettono la realtà dell'avanzata realizzata dall'avversario, per cercando di diminuirne l'importanza, col ricorrere alle solite formule della « ritirata eseguita secondo i piani strategici previsti ».

Questo tentativo di giustificare il cedimento della linea di resistenza è, però, in stridente contrasto con altre informazioni, pure di fonte anglosassone, secondo le quali in molti punti della linea di resistenza del Pahang si è determinata una vera e propria fuga in massa dei difensori, verso il sud. Gli inglesi cercano raggiungere ai più presto altri massicci montuosi, che son situati a sud del Pahang, dove evidentemente sperano di organizzare una nuova linea di resistenza, che, appoggiandosi alla propaggini montagnose che si spingono verso Selangor, dovrebbero servire a bloccare completamente l'accesso alla Malacca meridionale.

Questo tentativo appare però già in partenza infirmato dalle rotture realizzate dai giapponesi sul settore del fronte ove si sta compiendo una manovra di aggiramento.

Le operazioni giapponesi continuano a svolgersi con grande successo anche sul versante occidentale della Malacca, dove, a quanto apprendiamo stamane, due avvenimenti di grande importanza si sono verificati nelle ultime venti-quattro ore, e, cioè, lo sfondamento di un altro tratto del fronte del basso Perak ed un nuovo risoluto sbarco sulla costa di Selangor.

Secondo informazioni delle stesse fonti britanniche, nel basso Perak i giapponesi hanno, ancora una volta, dimostrato la superiorità nello svolgimento delle operazioni attraverso gli intrichi della giungla, riuscendo a avanzare non solo con grandi contingenti di fanteria, ma anche con formazioni di carri armati.

Circa i nuovi sbarchi sulle coste sud-occidentali della Malacca, i britannici affermano che essi son stati portati a termine con rapidità, mediante l'impiego di « gran numero di piccole imbarcazioni ».

Grazie a queste operazioni, è facile capire come estremamente grave sia la situazione dei britannici concentrati a Kuala Lampur.

Kuala Lampur

Questa località, che dopo la caduta di Ipoh, già sorpassata di 130 Km., avrebbe dovuto costituire il centro della resistenza britannica nella Malacca centrale, è ormai praticamente minacciata da tre parti, e, cioè: dal nord, dalle truppe avanzate lungo la strada di Ipoh; a occidente, dai contingenti che sono sbarcati alla foce del Perak, e dal sud, dalle truppe sbarcate a Kuala Selangor.

I britannici hanno cercato di concentrare i loro sforzi sulla linea di resistenza a nord di Kuala Lampur, immaginando che la massima pressione nipponica sarebbe stata esercitata da questo lato; essi sono stati però sorpresi in pieno dagli attacchi sferrati di fianco, a occidente, e a sud; particolarmente a sud, cioè nella regione di Selangor, la principale posizione britannica.

Dal fronte delle Filippine si ha notizia, attraverso i comunicati di Washington, che i resti delle truppe del generale Mac Arthur sono impegnati in una serie di violentissimi combattimenti. Le forze americane non dispongono ormai più di alcuna linea di resistenza vera e propria e sono ridotte a combattere in distaccamenti isolati, numericamente sempre più ridotti.

Le ultime posizioni americane nelle Filippine sono state oggetto di nuovi fortissimi bombardamenti aerei. Particolarmente grave è stato l'attacco contro Corregidor, a cui hanno partecipato, secondo le precisazioni americane, ben cinquantacinque aeroplani nipponici.

La Domei, dal canto suo, informa che anche in basi americane di Mariveles è stata attaccata. Oltre a gravissimi danni alle fortificazioni, è stata colpita in pieno una nave da guerra. Cinque apparecchi americani sono stati abbattuti in scontri aerei.

Guido Tonella

Le truppe nipponiche ai confini del Johore

L'offensiva aerea sulla Birmania

Bangkok, giovedì sera.

La situazione nei due settori del fronte della Malacca, quale la si può stabilire dalle ultime notizie, è, così riassunta:

1) — Nel settore orientale, oltre Kuantan, il nemico è in fuga precipitosa, tanto che i giapponesi hanno potuto procedere per 80 km. oltre il corso del Pahang, senza incontrare ombra di resistenza. Reparti avanzati di forze giapponesi hanno raggiunto i confini del Johore, impedendo, con la loro fulminea marcia, che il nemico potesse riorganizzarsi su una nuova linea di difesa.

2) — Nel settore occidentale, nuovi sbarchi sono avvenuti nella costa del Selangor nello stretto di Malacca, coicchè Kuala Lumpur, la cui caduta deve ritenersi imminente, viene ad essere attaccata da tre lati. Comunicati britannici, anzi, annunciano che le truppe inglesi del basso Perak hanno dovuto compiere una nuova ritirata, onde difendere il loro fianco sinistro minacciato dalle forze giapponesi avanzanti dalla costa. Altre notizie da Singapore, poi, informano che le forze anglo-malesi sono sotto il peso di un nuovo violento attacco giapponese, sostenuto da grosse unità meccanizzate, nel basso Perak e che i nipponici sono penetrati profondamente in un punto dello schieramento britannico.

3) — L'aviazione nipponica, ormai dominatrice incontrastata del cielo della Malacca, continua a martellare incessantemente le forze nemiche in ritirata ed ha causato ieri gravi danni agli obiettivi militari del Johore ed altresì incontro ancora violentemente Singapore.

Per quanto poi riguarda la Birmania, si apprende che l'aviazione nipponica ha stamattè attaccato nuovamente Rangun, lanciando bombe specialmente sugli obiettivi tra i quali è l'aeroporto, del nord della città.

Gli aerei giapponesi, inoltre, hanno bombardato la città birmana di Moulmein.

Altre notizie da Rangun informano, poi, che la popolazione birmana è rimasta molto poco favorevolmente impressionata dalla notizia che truppe cinesi saranno dislocate in Birmania. La popolazione birmana teme, infatti, che la presenza delle truppe di Ciang King possa trasformare la Birmania in un campo di battaglia e, per conseguenza, danneggiare gravemente le fattorie e le piantagioni.

Per la prima volta dall'inizio del conflitto, intanto, Bangkok è stata oggetto di un bombardamento aereo, il quale ha avuto luogo stamane alle 4,10 (ora di Tokio), quando due apparecchi britannici hanno colpito case di abitazione, uccidendo parecchi civili. A quanto si apprende, finora i danni sono lievi. Tra gli edifici colpiti sono l'ospedale della città, una chiesa francese e la sede della Banca dell'Indocina. Numerose bombe sono cadute su quartieri civili della città. Bombe incendiarie hanno provocato principi di incendi in tre punti. Le fiamme hanno potuto essere domate dopo un'ora di lavoro.

Riconosce il marito in un cadavere rinvenuto tra la melma di un fossato

Bologna, giovedì sera.

Ieri mattina in via Emilia Ponente veniva scorto in un fossato, semisommerso dall'acqua melmosa, il cadavere di uno sconosciuto che presentava alcune ferite al capo. Successivi accertamenti hanno stabilito che si trattava dell'operaio Carlo Zani. Il riconoscimento è avvenuto da parte della moglie e del figlio. Lo Zani, nel recarsi al lavoro, causa l'oscurità profonda è caduto nel fossato, non avendo scorto il basso parapetto di cinta. Nella caduta deve aver riportato le ferite che presentava. Stordito dai colpi, non si è più trovato in grado di reagire e la melma ha completato la sua lenta e orribile fine.

Il misterioso amico del genero e una borsetta scomparsa

Una causa sospesa per la mancata identificazione dell'imputato

Alessandria, giovedì sera.

Verso la fine dello scorso luglio la casalinga Maria Galliano in Rapelli, si imbatteva in Roccagrimalda, ove risiede, in un giovane sconosciuto col quale entrava ben presto in conversazione narrandogli di avere una figlia residente a Savona sposata a Mario Moroni, entrambi esercenti un avviato negozio in quella città. Lo sconosciuto allora affermava di essere molto amico del genero della Galliano, del quale faceva ampi elogi. Il mattino del 13 agosto successivo lo stesso individuo ritornava a Roccagrimalda dalla Galliano e la informava come fosse giacente negli uffici di Ovada un pacco contenente 15 Kg. di caffè speditole dal genero.

Per svincolare la merce occorrevano 300 lire e la Galliano incaricava la figlia sua Armida, ventenne, alla volta di Ovada per ritirare il prezioso pacchetto. Lo sconosciuto si offerse di accompagnare la ragazza ma, giunto presso il sottopassaggio della ferrovia, decisamente affrontava l'Armida, strappandole la borsetta contenente 127 lire dopo averla minacciata con un arnese e dileguandosi poi verso Ovada.

Tutte le indagini dell'autorità non hanno portato all'arresto, nè alla identificazione del delinquente; pure infruttuose sono rimaste le ricerche svolte a Savona presso il genero della Galliano il quale ha dichiarato di ignorare chi fosse l'individuo qualificatosi per suo amico. Così, su conformi conclusioni del Procuratore generale della Corte d'Appello di Torino, il giudice istruttore di Alessandria ha dichiarato di non poterai procedere in tale delitto per essere rimasto ignoto l'autore del reato.

Improvvisa morte in ufficio del Segretario del Comune di Vercelli

Vercelli, giovedì sera.

In seguito a un nuovo attacco di emorragia cerebrale, che lo ha colto mentre era in ufficio, è rimasto morto il dott. cav. uff. Federico Roccia, segretario generale del Comune di Vercelli. Era nato a Murello in quel di Cuneo sessant'anni fa ed era venuto a Vercelli nel 1937 da Trani ove ricopriva la carica di segretario-capo di quel Comune. Vivo cordoglio ha suscitato nella cittadinanza la notizia della morte del dott. Roccia, fascista di vecchia data e operoso funzionario.

Gli assegni familiari per il marito invalido

Un chiarimento ministeriale

Roma, giovedì sera.

In risposta ad analogo quesito proposto dalle organizzazioni sindacali, il Ministero delle Corporazioni ha di recente avuto occasione di confermare che non è riconosciuta al